青島新民報
（郵政特准掛號認爲新聞紙類）
每日出兩大張
發行及編輯人 何東林
館址 青島蘭山路三號

蔣呼號死守武漢

效果如何殊爲疑問
軍事會議決定抗戰策
龍雲王纘緒防守川滇

上海二十五日專電　據由漢口致上海可靠方面電報、蔣介石將黨府行政各機關、遷移四川雲南內地、決意死守武漢、乃以二十三日抵漢之王纘緒、及日前抵漢之龍雲爲中心、二十四日於軍事委員會召集陳誠、何應欽、何成濬、劉峙、張治中、熊式輝、蔣伯誠等黨軍最高幹部將領、開重要軍事會議、對西部隴海線作戰、及四川、雲南兩省連結抗戰方策、討論之結果、傳決定集結黨軍主力於西部隴海線前面、舉全力而阻止日軍進攻、關於强化四川雲南兩省戰備、由王纘緒與龍雲負責强化與前線緊密連絡・但部下各軍將兵中對黨軍高級幹部將領、死守武漢抗戰方針、持反對論者甚多、士氣不振、故蔣之呼號死守武漢之效果如何、殊爲疑問。

蘇聯顧問抵漢　派遣赴隴海線

香港二十五日專電　黨府因德國軍事顧問撤退返國・乃由蘇聯招聘赤軍軍事顧問廿餘名・一行偕有飛機師及築城技術專家三百餘名業於日前經四川省抵漢口・即派遣隴海前線・從事强化各砲壘巡迴工作中。

漢口黨府各機關　遷移地點決定
蔣政權踏上沒落階段

上海二十五日同盟電　黨府行政院各機關、自奉命遷移重慶後、均忙於準備、放棄漢口、現在判明者、大體軍政部仍留漢口、外交部移長沙、其他各機關、有本月底止、完全遷往重慶之說、聞外交部遷移、分二十五日二十九日兩日出發、外交部長王寵惠、有擬於二十九日由漢赴重慶之說、如斯黨府進入內地之事、愈益實現、蔣政權已踏上沒落最後的階段矣。

漢口情勢刻刻急迫
蔣奔命防備佈置赤色陣線
反響蔣政權潰滅必不可免

上海二十五日本報專電　黨府最後之軍事的據點、而又爲蔣介石政權存亡決定最後運命漢口之情勢、刻刻急迫、黨府乃將各機關遷移內地、以備漢口之陷落、一面背水布陣、由西部隴海線鄭州、潼關、西安通蘭州、所謂赤色陣線、集結二十餘萬大軍、賭黨軍之全命運、決意死守武漢之策戰、傳在蘇聯派遣赤色軍官指揮之下、而奔命陣線强化、於樞要陣線、則配屬中央軍機械化部隊、增建砲壘、企圖整頓備戰中、而蔣介石呼號死守武漢之反面、乃證明漢口陷落、有不可免之實狀、是以反映其多角的綜錯情形如左：

市民動搖　呈大混亂

又電、據漢口來電、數日來由漢往內地或香港、廣東方面避難之市民之人數、愈益增加。長江碼頭與車站、攜帶家財道具避難民、雜沓至極、黨府交通部、爲避難民退出便利起見、乃命令特將駛九龍載重汽車、連結列車運轉、同時武昌、長沙間之定期列車亦增加客車、一方由漢口駛宜昌或重慶之汽船、特增加航行次數、如斯漢口陷落已迫眉睫、市民動搖、現已達於極點。

港粵漢間　視察實狀　外人記者　有趣談話

又電　由六月下旬、迄七月上旬、視察香港廣東武漢方面之實情、最近抵滬之一外國新聞記者、發表視察武漢香港方面負有興味之談話如左：

◇粵漢線狀況　在粵漢線曾遭遇日空軍空襲、其列車爲客車與貨車之混合列車、貨車上載有多數飛機之部分品。

◇漢口狀況　由各地流來漢口之避難民與雜色服裝之黨軍部隊、觸目皆是、遂呈大混雜、狀極可憫、避難民食不足以裹腹、黨府奔命防禦、蘇聯飛行師大都似爲農村出身者、堪有頑强之體格、一至暇時、即耽於遊蕩享樂、而漢口物資不足、物價騰貴、一方尤以食糧品極爲缺乏、黨府之宣傳力、愈益旺盛、蔣介石亦甚努力、並以擅長外國語之美男子或美女、而當招待外國通信記者之任、但外國記者、雖奔命企圖會見蔣介石、殆不可能、均用書面談話、不能見蔣姿影、而蔣之書面談話、不過形勢上的而已、殆無價值者。

◇香港狀況　香港爲黨府代上海之經濟據點、亦以活潑之動向、爲顯著之事實、黨府之對外的經濟折衝、大半於香港行之、港內碇泊多數英國艦艇、漂嚴重之空氣、日僑民頗受影響、有非常威脅之傾向。

◇廣東狀況　廣州市內軍用使用之主要建築物、殆全被日空軍炸毀、廣州號稱百萬人口、現已減至一成約成十萬人內外、已無昔風光、第三國人全部避難、中國人市民中所殘留者、僅軍人公務員或細民階級、軍隊則佔據學校公會堂等處、且全市施設大防空陣、不能謂爲無防禦都市、市當局者謂、蔣介石對日本軍之空襲、未使用一架飛機、言下頗露不滿之意。

工業人材極感缺乏
黨府設技術所

又電　據漢口來電、黨府軍事委員會、爲養成國內諸軍需工場之技術專門家起見、近將決定創設工業技術部、蓋因屢戰屢敗、軍需勞働者逃亡甚多、担任彈藥製造及修理其他機械者、已感於無人材可用而行補充之。

馮玉祥　活躍隴海線

石家莊電　據達當地之情報、久由抗日運戰表面消聲匿跡之馮玉祥、傳邇來忽然出現隴海線西段地區之前線、來往於呂梁、潼關、西安等處之赤色陣線、參贊該方面總指揮程潛之帷幄、躍起挽回最近在華北方面敗戰失墜之抗日將領之名聲。

日機空襲長沙
飛機場飛機均受損害
華南各處亦炸毀無餘

上海二十五日電　日艦隊報道部、二十四日正午發表、一、日海軍航空部隊、於二十三日襲擊長沙飛機場、與黨軍機中型機四架、以相當之損害、此外幷轟炸飛機場東北部建築物、火藥若彈起火、一、轟炸廣東郊外增步火藥工場、南端北端火光燭天、一、炸破西村站內鐵路綫及貨車十餘輛、幷轟炸折斷琶江口南方之鐵橋、更炸破南方鐵橋二處、切斷附近路綫、一、攻擊揚子江部隊、猛烈轟炸九江附近揚子江岸黨軍陣地及黨軍部隊、與以甚大之損害、

上海二十五日電　日海軍航空部隊、於二十四日攻擊粵漢綫、於連江口附近、切斷路綫、而被土砂埋沒、幷於英德南方切斷綫路、炸破琶江汛南方鐵橋、折斷及破壞埋沒綫路。

黨府注重隴海西段
集結黨軍防衛
人數十五萬盡屬雜軍
企圖死守殆已不可能

石家莊二十五日專電　旗鼓堂堂、以正義爲目標到漢口而進行之日軍體勢、蔣介石以過去敗戰之經驗、自知到底非日軍之敵、而現今漢口之陷落、不過時間問題、因以此種觀念置於心中、故舉漢口黨府重要機關遷移內地、決以雜軍而當防備漢口之任、著蔣介石卑怯以保存自己實力爲見地、乃命漢口附近之中央軍大部分、退往四川、湖南、江西、雲南等處、僅使少數部隊北上、

『遂命雜軍』大部隊、急遽集結隴海線西段、鄭州以西地區、而舉全力修築曾被日軍破壞之京漢線南段、任命程潛爲前線總指揮、集結黨軍於鄭州以北西部隴海線者、達二十個師、人數約十五萬、而蔣介石集結如斯大軍之裏面、實包藏如左之魂膽、將來該方面雜軍之主力及黨軍之動向、極堪注目。一、第三國尤以如無蘇聯之援助、則到底不能繼續抗戰、故蔣介石對蘇聯對黨府武器輸送路之赤色路線之防衛、視爲最緊要、且認爲絕對的、即過般黨軍侵入企圖奪還山西南部、而此路綫之要衛、爲西安洛陽之前進防衛據地、故奪回南部山西、乃黨軍不可缺之要求、但『日軍』對此不瞬時而肅清山西南部、現今日軍之體勢、挾黃河對南岸潼關等處、已在指顧之間、如決然而起、則席捲該方面、不過一舉手一投足之勞、黨軍急於其體勢、着着威脅與壓迫之結果、故不惜任何犧牲、集結大軍、企圖防衛・扼守使之赤色路線、漢口陷落後、示唆黨府之意圖長期抗戰之形式態樣及地域、即黨軍此次之配置中央軍分轄西北西南兩地域、而表現長期抗戰之意圖、於西北則依赤色路線、於西南除蘇聯外、則期待第三國之援助、然天然資源貧乏『年年惱於』糧食不足之鄭州以西地區、所謂西北各地區、果能養重二十萬之黨軍與否、極爲疑問、且該方面爲共產軍地盤、所謂死守武漢、由事實觀察、殆不可能矣。

九江英美炮艦
集團避難上游
送油船被炸絕對不確

南京二十五日電　據合衆漢口電報、九江前面美孚煤油行之送油船、有被日軍飛機炸沉之說、在事實全無根據、該船與英美兩國砲艦數隻、均碇於九江上流三哩之地點、集團避難中、據二十四日晨航空部隊之偵察、業已確認、且日軍對該處黨軍、幷無轟炸之事、判明合衆社電報、乃虛報事實。

黨府令各機場　不許積燃料
違犯者嚴罰

漢口信陽蘭州及其他飛行基地、凡在飛機場修理中之飛機、概不許積有燃料、如有違犯者、定處嚴罰云。

〇〇二十五日專電　據確報、因十八日川中尉所率之日海軍航空部隊、協作破天荒奇襲南昌飛機場、黨府軍事委員會、乃於二十一日命令

港督訪粵
乃探聽西南派對蔣介石態度

香港二十五日專電　香港總督羅斯柯德氏、於二十一日飛廣州、與廣東省主席吳鐵城、及其他省政府要人會見懇談、頃據二十四日達紐約之合衆電報、傳港督訪問廣東、乃探聽西南派對蔣介石態度略謂、廣東滯在中之羅斯柯德氏、業與廣東省政府要人會見、傳其會見之內容、極爲秘密、據一部消息靈通者云、乃探聽西南派對蔣介石之眞意如何云云。

日空軍基地　連日猛烈空襲廣東武漢口、長沙南昌等處、揚子江上游黨軍陣地及飛機場、空中活躍之日空軍部隊、與不可離之基地上部隊之高射砲、空中警戒情景、（在〇〇基地二十日攝影）

漢口日僑　事務所遷滬
漢口攻下後　將立即前往

上海二十五日專電　漢口日居留民團於去年八月、因戰事發生、離去漢口、旋於去年十月中旬、設事務所於東京市、辦理對於漢口日僑離漢後之調查及救濟工作、最近因日軍攻占漢口爲期不遠、故經與中央當局交涉妥當、決定將東京之事務所、遷移至上海蓬路漢口銀行二層樓、俾漢口攻下後、立即前往進行復興工作、該事務所已於廿日起開始辦公矣、該事務所之主要工作、爲對於在事變直前之前居留漢口日僑之調查、其負責人爲漢口日居留民團書記長、資金部長、及各小學校長等。

蔣窮餘之策
防止赤化青年
組織三民主義青年團
又任命陳誠爲書記長

上海二十五日專電　因蔣介石政權實行容共政策、爲中國共產黨赤化宣傳所昏惑之赤化青年、最近頓呈激增、與蔣政權中心以深刻之苦腦、蔣介石以防止青年層共產主義化爲見地、蔣本身就任團長、決定擴充强化最近組織之「三民主義青年團」爲方針、任命陳誠爲書記長、胡宗南爲組織部長、及宣傳部長以下各部長、均已任命、而任命軍務繁忙之陳誠爲書記長者、實際上係担任青年團之指導、而利用青年階級、對陳誠之信望、以阻止青年階級國民黨離反爲目的、觀測爲蔣政權漸於沒落過程中窮餘之一策。

虎疫流行
病魔威脅　市民不安

漢口氣溫日高

上海二十五日電　漢口氣溫日高、在蔭涼處、溫度尚達九十六度、同時虎烈拉盛行、自七月七日至十七日間、送武昌病院者、七十四名、又由七月十四日至十六日之三日間、漢陽時疫橫行、患病者在一百人以上、如此武漢三鎮、今已在戰禍、水災、炎暑、以及病魔之威脅中、市民均感不安云。

美大使館
決定移重慶

華盛頓二十五日電　因漢口陷落迫切、駐華美國大使詹森氏、有近將移轉重慶之說、聞赫爾國務長官、業於二十三日對詹森大使許可移轉重慶、美國大使遂得隨時撤退漢口、如撤退後、將於漢口對岸美孚煤油棧附近、設立大使館事務所。

日內政會議
討論各項問題

東京二十五日同盟電　與五相會議並行之內政會議席上、近衛首相與末次、荒木、池田、三相、關於對華問題、並與此相伴隨之後方問題、乃五相交換無隔意之意見、其基本問題之檢討、業已完畢、故決定自本月二十七日之內政會議起、開始討論具體的問題、二十七日之內政會議席上、近衛首相關於後方問題、若有必要時、當於是時求關係閣僚之木戶厚相、有馬農相等參加、而詳細討論與事變之進展相伴隨之各種內政上之重要問題、同時主張欲求消費節約之强化、必須全國各民間團體之協力、而應將其發展爲國民運動、有馬農相之提議、當以爲內政問題而討論之、而關於國民精神總動員中央聯盟之改組强化、並其所管省問題、內政會議亦當定奪之、以促進中央聯盟之積極的活動云。

準備就緒　日學生軍
定期赴北滿

東京二十五日同盟電　在日茨城縣之農民道場內原訓練所、受十數日之刻苦訓練之學生義勇軍、茲因準備就緒、其先進部隊、決於二十七日出動、而其殘餘隊員、亦繼續在三十一日一齊赴北滿、第一綫、一行二百五十名、皆爲選自全國各大學各專門學校之中堅學生等、而由集團的勤勞、皆抱懷欲養成日本精神之高貴使命、而聚集者、自本月十二日入所以來、在粗糙房屋內、午前五時起床、而續日復一日、過參拜武道關懇生活、飽嘗物心兩面之苛烈生活體驗、全員業已完全學成農業技術、一行渡滿後、預定分布於寧安及林密綫沿綫、作二禮拜之流汗勤勞後、來月末歸京云。

餘墨

◇仁義是至好名詞、但由强盜口中講出便覺刺耳、愛國是至好名詞、由奸宄口中講出亦覺厭聞、由强盜口中講的仁義必不成其仁義、由奸宄口中說的愛國、正是敗家亡國、◇三民主義滿嘴講的愛國、黨人也滿口講着愛國、然而國家受的創痛、從古未有如斯之甚、這不是愛國名詞不好、是被盜賊奸宄竊用了、◇甚麼是愛國？保持國家民衆利益就是愛國、甚麼是誤國？斷送國家民衆利益就是誤國！國民黨執政十年、不只是斷送國家民衆利益、直接是斷送國家民族生機、所以從古的誤國奸宄未有國民黨之甚、◇所謂愛國、必先愛民、「如保赤子、心誠求之、雖不中不遠矣」、若是離開愛民原則、圖博一己之譽、欺世盜名、豈但不是愛國、正是誤國之尤、黨府不惜四萬萬人民的生命財產作孤注一擲、想借此博一個民族英雄頭銜、這種大奸大險的心理甚於曹操秦檜、◇愛國誤國雖是毀譽懸殊、但對愛國誤國發生作用的人、必須有其地位、老百姓愛國無非盡其心力、幹他自己的事業、愛國不過如此、誤國更無能力、今黨府自己把國運付諸嶮巇之天、却說人民愛國性薄弱、竟自忘掉自己是幹甚麼的、錯非黨人無此厚臉皮、錯非中國人民亦不受此欺騙。

青島治安維持會總務部教育科通告 第　號

查本市市立男女中學校亟待恢復以應需要所有現在本市失學之男女中學生應自七月一日起至七月二十一日止到本科報名以便統籌辦理期限緊迫切勿自誤特此通告

中華民國二十七年七月一日

青島治安維持會通告 第　號

本會擬招標修理前貴州路及朝城路小學校舍定於本月三十日上午十時（新時間）在本會事務股開標凡願承辦此項工程者可自本月十九日起至二十六日止每日上午九時至十二時下午四時至七時到本會事務股領取標函塡明價格攜同保證金屆期來會投標特此通告

中華民國二十七年七月十八日　會長　趙琪

山東區統稅局通告 第　號

爲通告事案奉統稅公署訓令略開以推銷印花稅票事務定於本年八月一日起實行發售本局爲分發機關概不寄售各種征稅機關等因奉此除函商會代爲銷售並分令各種征所遵照外茲擬委託本市殷實商號數家代爲分銷以期普及有願承銷者希於本月二十八日以前來局印花於酒稅課面洽代銷手續爲荷特此通告

中華民國二十七年　月　日

山東區統稅局公告 第　號

本局現擬招考漢文打字員一名凡年齡在二十五歲以上未滿四十歲曾任打字職務者皆可報名投考報名時書具履歷一紙附粘二寸半身像片一張送交本局秘書室聽候通知定期面試報名期限七月三十一日截止特此公告

同盟通信社華北總局華文部續招通信員啓事

本社爲使明瞭各地眞實情形、前特在華北各重要城市招聘通信員、按日報告當地消息、茲更欲在大同。張家口。厚和。保定。唐山。順德。彰德。德州。煙台。招通信人員、凡有新聞經驗、曾爲各地報社担任通信職務者、均可來稿三次、以作試驗、如認爲合格、即行通知續稿、否則恕不作覆、來函請寄北京東城東堂子胡同十九號同盟社華文部、此啓

青島私立聖功女子中學校招生

一、學額　1.初中部一年級四十名　2.高中部一年級四十名　3.各級編級生若干名

二、報名手續　須繳納證書及最近二寸半身像片二張並繳報名費五角

三、報名日期　自七月二十五日起至八月四日止

四、考試日期　八月六日早八時

五、考試地點　青嶋德縣路二十七號本校

招生簡章函索即寄　本校設有免費及公費生名額詳章見簡章　本校電話三三一二號

東文書院暑期講習班招募 日語 習字 兩科生 廣告

（一）定名　東文書院暑期日語習字講習班
（二）宗旨　授與日常重要日語與毛筆習字技能爲宗旨
（三）資格　不限資格男女老幼均可
（四）定額　暫定六十名
（五）費用　每人須繳報名費一元學費三元一律先繳繳後概不退還
（六）課程　日語班　講讀　會話　源流　習字班　書法　運筆　實習
（七）期限　一個月修了（自八月一日起至八月三十一日止）
（八）待遇　考試及格者由本校發給修了證書
（九）授課　每日午後五時至六時三十分止（新時間）
（十）報名　自七月十日起至七月三十一日止
（十一）地點　膠州路門牌一號東文書院內

橫濱正金銀行青島分行

本行創立歷有五十餘載資本殷實極蒙社會各界贊許資本金壹億圓業已完全收足另有積存金壹億三千四百四十萬圓總行設在日本橫濱分行設在東京、大阪、神戶、長崎、名古屋、倫敦、巴黎、紐約、孟買、香港、廣東、上海、漢口、天津、北京等處其餘各通商碼頭均有代辦之家專辦各種存款並抵押貼現各種放款等一切銀行業務定期活期各種存款本行面洽可也

電話　二三七〇　二九九〇　三六四六　三一一四　三五八二號
支配人席　副支配人　出入係　換付割引係
送金係　預金係　出納係　公業用

總經理

珞玲雪花膏　珞玲粉　珞玲精　珞玲豔容霜　金紫玉雪花膏　金鶴香油　獅子牙粉
獅子牙膏　苦林牙粉　茉莉霜牙刷　白蘭香粉　白蘭香皂　白蘭三彩香皂　白玉霜香皂
巴拉公香皂　寶牌香皂　鈴矢香皂　王星牌洗衣皂　梨子牌洋針　殺虫藥水　足球牌蚊香

化粧品雜貨批發　青島膠州路瑞蚨祥對門　**金森洋行**　電話二一六五六番

時論

黨軍之死守武漢

由黨軍之決堤放水、阻止日軍前進、武漢之生命始得延續至今、最近蔣介石復聲明決意死守武漢、將黨軍行政機關悉數遷於四川雲南邊區、武漢三鎮完全作爲軍事根據、除日前召滇主席龍雲到漢、復於二十三日召到川主席王纘緒、乃於二十四日會同陳誠、何應欽、何成濬、劉峙、張治中、熊式輝等黨軍最高幹部人員、在軍事委員會開重要軍事會議、商討死守漢口及隴海路西部作戰計劃、與川滇兩省聯絡集結問題、形勢又復緊張、然武漢是否因黨軍之死守卽能保存？及川滇兩省隴海西部卽能切實連結、殊爲疑問也、黨在徐州開封陷落之後、黨軍受重大打擊、早已失去守武漢之信念、且根本未作此想、乃於今日友軍進攻勢將完之際、蔣又忽發死守武漢强調、並非疲憊不堪之黨軍猶堪一戰、實以第三國際惟恐戰事早日結束、使彼無隙可伺、乃暗中予黨軍以相當支持、使彼延長壽命、以便從中漁利、在中國內部而有械彈飛行員指揮官之補給、在滿蘇邊區則有蘇兵越境事件發生、有此重重疑障、黨軍有如中得一針嗎啡、登時興奮、死守武漢之聲浪又復起矣、雖然第三國際行動之作用、確亦不過一針嗎啡而已、固不負起死回生責任、然則此項興奮不過苦病人、又何益哉！

武漢屯集將近百萬大軍、及黨軍最高幹部人員、果能有爲、縱橫宇內可而、只云死守一漢口？已見其卑鄙無能、况所謂死守云者、亦露其力竭聲嘶必不能守之朕兆、徵諸過去作戰經過情形卽可明瞭、蓋黨軍之死守陣綫不在漢口而在徐州、且自開戰以來無地不云死守、亦無地不隨死守聲中而陷落、漢口一地恐亦不能例外死守如何？亦不過陷落前之送葬曲耳。

蔣介石中得第三國際等如一針嗎啡之興奮劑、突然聲明死守武漢、並召最高幹部軍事會議、像煞有介、實則蔣雖咬緊牙關聲明死守、而放棄漢口之準備仍未改變、由於政治機關已開始向川滇撤退卽可證明、蓋死守之意義、卽「效死勿去」、而蔣介石一身負軍政大權、蔣氏所寄之地、卽軍政總樞之區、旣視武漢爲死守之區、無論至何程度、蔣氏決不能走、然則何以未至必死之時、政治機關卽先遷走、只留軍事機關、此軍事機關至必要之時、竟不還而走矣、屆時蔣獨能不走乎？果能至死不走、蔣應死於南京、决不待死於漢口、其走也必矣、所謂死守、充其量不過犧牲大量雜牌軍、與其各地無異也

至龍雲赴漢內幕、已如日前所述、無復多贅、王纘緒赴漢、殆已與龍氏相同、名爲服從蔣命、其大目的亦在察看黨府虛實、以作個人自身打算、蔣亦恐彼等對己不忠、惟恐暴露窘態、故對川滇兩主席、懷柔恫嚇、兼施並行、發出死守武漢之强調、此猶王孫雜使人自剄於齊客之前、適足逞其强、愈顯其弱矣、黨軍死守武漢之呼號、殆類此歟？

蔣政權動搖之際 日英重要會議

英焦慮擁護在華權益 對事變前途有大關係

上海二十五日電　漢口之陷落、迫於目前、蔣政權之潰滅、今已成必至之事實、因之英國之對蔣政權態度之動搖、頗惹人注目、正在斯時克來基英駐日大使、與宇垣外相之會談、乃將頻繁進行、宇垣外相就任以來、以圍繞黨府之日英間達數十件之複雜多岐之懸案爲中心、曾屢次與克來基大使會見、而與事變之進展並行、英政府對擁護在華權益之焦燥的態度、漸形顯著、而克大使向對本國政府請訓中之重要訓電、推測一兩日內當能到來、故最晚不過二十五六日前後、當繼續舉行再度之重要會談、而日軍占據地區內之英人歸還問題、由日方之大乘的態度、已於本月十七日圓滿解決、今後當就個個之懸案、而企圖徹底的融和兩國間之隔膜、因正當英國對蔣政策行將動搖之際、此項會談之成果如何、對事變前途、當有重大關係、故頗爲注目云。

英使與宇垣外相 會作頻繁折衝

以英在華權益爲中心

東京二十五日同盟電　日宇垣外相、以繞在華第三國權益、以排除日本與列國間所生之摩擦、爲一重大使命乃自就任以來、與在京列國大使折衝、尤重視在華有甚大既存權益之英國關係、與在京之古耳義英大使、就此問題、會作頻繁之折衝、其協議內容、始終以在華權益問題爲中心、而關於事變處理之折衝、不得有推測日方根本方針者、日政府因堅持尊重第三國在華權益爲方針、英國如有促進日英兩國間之友好關係、實與建設東洋和平之意圖、應正當認識由黨府排戰所勃發此次事變、及依事變於東亞所發生之既成事實、且應諒解日本國尊重第三國權益之指令、宇垣與古耳義之會談、有關於英國對上述要點之諒解與否。

張鼓峯事件

蘇聯不欲擴大 望和平解決

允許引渡日派遣使者 事態糾紛將不致惡化

〇〇二十五日電　蘇聯方面於二十四日通知日軍防衛當局云、將於今日「二十六」正午、於長嶺子引渡日方派遣使者、其回答之內容、尚未判明、據二十四日莫斯科新聞之報道、蘇聯不欲事態擴大、頗望平和解決、而事件之平和解決、已若着顯著云。

美注視事件推移 漸抱樂觀意見

華盛頓二十五日電　美國政府、注視張鼓峯事件之推移、一二日來、已漸漸傾於樂觀的意見、事態不致以上糾紛惡化、赫爾長官、曾於新聞記者會見席上略謂、張鼓峯事件、不成大問題、余對此不甚關心、事態已向緩和之方向云云。又華盛頓外交界亦云、張鼓峯事件、不過與從前國境紛爭事件、并無二致、已將該問題視爲甚輕。

蘇聯報紙

評論張鼓峯事件

莫斯科二十五日電　繞滿蘇國境紛爭、注目日蘇關係、而守沈默之莫斯科各新聞、卒於二十三日一齊揭載、關於國境紛爭論評、美聯通信、莫斯科分社、有如左之報道、莫斯科新聞通信、對滿蘇國境紛爭、論及日方出處、張鼓峯事件之次、爲烏蘇里江之起紛爭、自不待言、日蘇關係之緊張已漸薄、前乃蘇聯官憲之誤會云云。

國境一帶 未見十分緊張

吉田參謀談話

東京二十五日專電　日前因公赴東部滿蘇國境之吉田日軍參謀、二十五日業已歸國、該參謀關於國境方面之狀況、談話如次。本人因有其他之用意、自咸鏡北道視察國境方面、約一週左右未見、十九日二十日左右、各報所載的一觸卽發之空氣、蘇聯方面佈置陣地、固爲事實、而在圖們江方面、亦有此種行動、但不十分緊張、未見蘇聯方面急於備戰之事、此後國境方面、恐有小磨擦、然日本國民有冷靜觀察事態之必要。

西伯利亞赤軍集結 對捷克策略

莫斯科二十五日電　對於蘇聯政府輸送大量紅軍至西伯利亞之消息、合衆通信社莫斯科支局、二十三日報告如左：「紅軍之移動、乃蘇聯防備捷克事態之策略、西伯利亞紅軍最近之活動、乃考慮基於捷蘇之相互援助條約、守護捷克之際、準備遠東西伯利亞無後顧之憂」、又官方證明此說謂、「蘇聯援助捷克之場合、恐懼後受威脅云」。

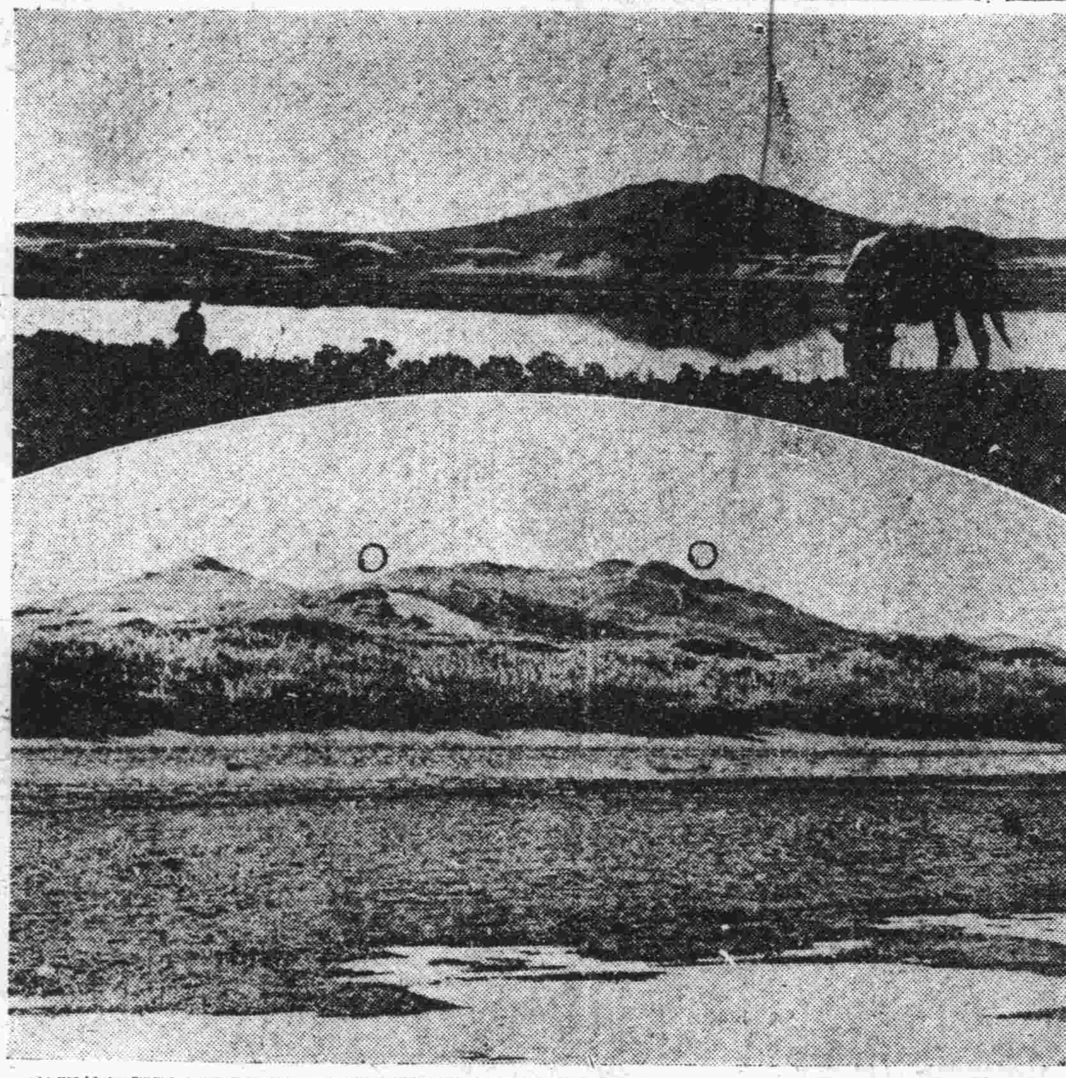

蘇滿國境事件寫真

【上圖】由滿洲國境洪儀遠眺蘇聯領土、【下圖】爲由圖們江望張鼓峰有〇印者、爲蘇聯軍構築之陣地、其前河川卽圖們江、（二十日攝影）

幾希雜錄　烈烈

余來齊東、困居兩月、才衆五短、身乏比周、孑然孤羈、迍邅戢質：念時艱之方劇、覺鬣鱠之可思、獨客增愁、援翰攄抱。因取近日觀聽之舞、質以平時見聞之跡、隨手撫拾、更互演繹、成爲短篇雜記之作、以就政當地君子。雖於史料之傳、不敢增益、而於街談巷議、則上幾希云爾矣。

一，剿共宣傳

共產黨爲禍中國、蔓延極速、而清除極難、猶人身之癰疽、始生於尺寸之膚、不旋踵而潰及肢體、爲害心腹、至此用藥攻治、無間朝夕、欲其脫痂掃跡、已非歲月不效矣。又如田中莨稗、農夫刪夷蘊崇、一再蕪薉之矣、而食粟之中、仍不免少數攙雜其間、蓋天下唯惡毒之物、易生而難滅、善滅消長之理、則有然也。

共產種子攙入我國、由於民國九年、十三年國民黨採取容共政策、共黨始公開活動、廣播惡種、自是成爲國族蔓草之患、尤爲國民黨附身之疽、排而去之、則深入下層、盲目暴動、使黨人無一刻得安几席、撫而容之、則狼子野心、不可收拾、臥榻之側、尤有慮患畏逼之感、晦盲反覆、潛滋暗長、延及今茲彼涓涓者已成滔滔之勢矣。詩云「誰生厲堦、至今爲梗」今後正本清源、消除大憝、實有期待友軍之神武、與新朝人士之努力者也。

宣傳剿共、前數年國民黨實優爲云、如謂共黨毌寧民族也、顚覆宗國也、洪水猛獸也、毀滅世界文化也、不合中國國情也、到處大聲呼疾、口爲之枯而舌爲之赭矣、而言者諄諄、聽者昧昧、前仆後繼、東勦西竄、甚至暴師六七年、靡爛十餘省、而匪氛不因之稍殺、亦若江河之勢、沛然莫之能禦者？非共產黨在中國之足以號召、蓋國民黨人、先爲之驅矣！國民黨秉政以來、黨爭實！無寧歲、兵戈擾攘、則小人無以遂其生存、思想混淆、則君子無以正其歸趣、共黨利而用之、不但得以鼓動羣衆、揭竿作難、尤能喚起不滿現狀之青年、興奮盲從、故倡聲以來、青年學子、誠有不惜頂踵以殉者。今欲永絕共患、與民更始、則安而教之、方爲實事求是之道、倘仍僅憑宣傳之效用、務揚我之善而彰彼之惡、則彼[illegible]且無以解識者腹誹也、孟子曰「以善服人者、未有能服人者也、以善養人者、然後服於天下、天下不心服而王者、未之有也」大哉言乎、願我新府當局、三致意焉。

孔子曰「丘也聞有國有家者、不患寡而患不均、不患貧、而患不安、蓋均無貧、和無寡、安無傾」孟子曰「有恆產者有恆心、無恆產者無恆心」、故有宋中葉、四川盜起、其言曰、「汝輩謂貧富不均、我爲汝均之」、民窮輒亂、古今中外各國、莫或不然、古者賢君制民之產、必使仰足以事父母、俯足以畜妻子、樂歲終身飽、凶年免於死亡、然後驅而之善、旣庶矣、則富之、旣富矣、則敎之、我國聖賢、致治之典、黨人秉政、內訌不已、盜匪四起、而虐政苛役、使民不獲喘息、挺而走險、固有不俟共黨之登高夜呼者。至於古者太學之敎、所以敎學者明德而止於至善、使知其性分之所固有、職分之所當爲、而後善以盡其力、故曰『修道之謂敎』乃泊近古、記誦詞章之學興、科舉之制起、而古先聖王、窮理正心修己治人之道、雖代有名儒、紹述發揚、勉承絕緒、而人心愈危、道心愈微、得其宗者鮮矣、遜清末葉、西學橫行、其所以爲敎者、尤失先聖之成規、惑世誣民、仁義充塞、貫國家數十年之亂堦、黨人秉政、更以歪曲淺陋之三民主義、爲學府之最高理解、亦何以矩範人心、而使青年思想、不趨於過激之歧路耶。近日新政府新民主義之提倡、與古學院之設、甚是而幾矣、所以收拾人心、挽回劫運、亦唯我國固有之精神文化是賴歟。

山東婦女道德促進會 將開成立會

濟南訊　山東婦女道德促進會、請求復活、改設新民分會、理事會已於日前舉行、約到有會員三百餘人、除報告籌備情形外、並議決設總務、指導、公益三股、每股附設二部、山東婦女道德促進會新民分會定八月七日舉行成立大會、會員入會手續、照以前辦法辦理、茲將各股各部之工作、錄下、（甲）總務股、（一）新民宣傳部、每星期一三五、出發講演、（二）家庭訪問部、由本會會員、可向各家庭講演、使各家庭均得和睦、（乙）指導股、（一）新婦女指導部、新夫婦到會聽講每星期規定二日（爲星期二及星期六）、（二）衛生訪問部、由本會會員宣傳公共衛生及個人衛生、（丙）公益股、（一）締婚慣始部、（二）義務助產部。

防共親善

日滿華三國青年 東洋體育會

進行計畫明年開催 發起新民會中央指導部

北京二十五日專電　爲鞏固新興中國青年之團結、向防共親善之目標而邁進起見、已在進行計劃、明年召集日滿華三國青年、開催防共協定東洋體育大會、新民會中央指導部、爲指導中堅青年起見、曾設有體育部、內有排球、籃球等各部、并於中南海游泳池召集約六百名之青年、業於二十一日起、開催水泳講習會、次再舉行各種競技大會、舉全力而漸次指導體育競技、并預定參加日本世運大會、曾在交涉中、俾示戰時下、明朗華北新青年意氣、然而非公式出場參加之念願、唯因該大會中止、現鑑於時局、爲強化防共意識起見、擬於明年嚴肅中防共親善團之日滿華三國、開催防共協定東洋體育大會、日下正在進行計劃中、

丸氏赴任太原

東京二十五日同盟電　新興中國建設進行中、且爲非常時運動界之先驅、陸上聯盟常務理事、丸三郎氏、因此次就任山西省太原興中公司出張所長、乃以此機會、擬將日本運動移於中國、而與日運動界之興望、遂舉全家族偕往太原赴任矣。

日京大總長 浜田博士逝世

京都二十五日同盟電　京都帝國大學總長浜田耕作博士、以腎臟病、本日晨逝世、享年五十八歲。

旅順要塞 伊東司令官蒞任

旅順二十五日電　新任旅順要塞司令官伊藤義雄中將、二十五日午前至旅順蒞任云。

天津人口 隨日激增

已達百六十萬 日僑亦大增加

天津二十五日電　頃因華北日趨明朗、故由華中華南不堪黨府之壓窄來華北者隨日激增、津市人口已達百六十餘萬之衆、打破歷來之最高紀錄、然日僑人口亦有驚人之激增、據津日總領事館警察署之調查、六月份之人口已達二萬五千五百一十八名、較五月份約增二千名、茲將津日僑人口按區之統計分別誌左。日租界一六、九九五名、法租界一、三七五名、英租界三六七名、意租界六三名、特一區一一六名、特二區九三名、特三區一、三八八名、特四區四四二名、華界三、六七九名、合計共二五、五一八名云。

改進魯省漁業

令道尹調查沿海情形 各縣應從速成立漁會

濟南訊　本省地處海濱、爲華北咽喉、海岸線延長二千餘里、重要港灣、計十餘處、島嶼星布、以百數十計、水產動植物所在多有、關係附近漁民生計所需、至爲重要、山東省公署建設廳、以自事變以後、沿海各縣漁民漁具、有無損失、經濟是否破產、實在情形、尚不明瞭、亟應調查明確、以便設法維護、而期改進、昨特製定沿海漁業調查表、及漁會調查表、分發魯東魯北、魯南三道尹公署、轉飭日照、諸城、膠縣、卽墨、海陽、榮城、文登、牟平、福山、蓬萊、黃縣、招遠、掖縣、昌邑、濰縣、壽光、廣饒、利津、霑化等二十餘縣、迅卽查填具報、以資考核、并仰飭未經設立漁會縣份、督促漁民、從速組織成立、隨時呈報備案云。

日本女工 人數激增

較前增加七萬

東京二十五日同盟電　關於迎接事變一週年之東京產業戰綫、據警視廳工場課之調查云、管內之女工數、已超過十六萬名、以之與事變前比較、激增將達七萬人、實爲勞動史上從未曾有力之女軍進出、其進出觀察、當趨增加一途、關於此項女性之保健衛生、並事變後之動向、亦有所研究、不久當在東京市內工場法適用工場一萬四千五百餘個、作精密之調査、而定奪其對策云。

魯省署籌備 恢復圖書館

組織審核委會 計畫辦理一切

濟南訊　山東省立圖書館、在大明湖畔、地處清幽、山色湖光、掩映入畫、其中金石圖書、草木虫魚、以及近代科學上所有標本模型、積數十年之經營、蔚然俱備、非特擅林泉風景之奇、且可爲友朋講習之地、中外人士、稱道嘖嘖、嗣以去歲事變、竟付劫灰、稀世奇珍、散佚殆盡、馬省長以久宦魯邦、究心文獻、且前特規定收回圖書館散佚物品辦法、佈告市民一體週知、總期璧合珠還、傳爲藝林佳話、俾得吉光片羽、長留齊魯好文、日前並委定程仲宏氏爲圖書館管理員、負責整理、刻以該館爲新舊圖書之淵府、關係東方文化頗鉅、故特派員前往實地勘測一切、計劃一恢復舊觀開共需經費約八千餘元、以俟諸項妥協、卽可實行修建、對散佚圖籍、現正備價搜集、以便陳列、惟品題丹黃、不有適當之鑑識、難期稱物之公允、現特組設圖書審核委員會、聘學識淵博、賞鑑精確之劉志安等七人爲委員、卽日組織成立、推定議長、開始辦公云。

加州日僑 派遣代表乘輪歸國 慰問傷病兵

東京二十五日同盟電　郵船太洋丸、載有由舊金山日僑十七婦人團體、派遣慰問傷病兵使松村波女士「五五」、與加里佛尼亞成功者之百萬長者、南彌右衛門氏夫妻、及慶應義塾派遣學生親善使節菱刈、堀內、村上三氏、與日美學生會議代表五名等、業於二十四日午後、由火虜奴虜駛入橫濱港、松村女士、帶有滿裝外科用醫療器具藥品等、傷病兵慰問箱十餘口、預定滯在一個月、訪問陸海軍病院、慰問傷病兵。

各地天氣

二十五日正午

	△氣溫	△天氣
△北京	三一、二	晴
△太原	二八、二	晴
△濟徐	電未到	
△青島	二五、七	陰雨

家有小兒……不可不備

張道郵嬰童散

贈送 摺扇 購藥滿五角卽贈送一把

張道郵嬰童散專治小兒痰熱積聚，胸膈脹滿，不思乳食，氣急痰纏，目瞪口噤，驚風，痞疾，乳積，蟲癖，臍細，肚大青筋，腹痛，大便酸臭，水瀉，夜不安眠，傷食嘔吐，嘈雜，腹脹，大便不通……等症！如小兒無病，每月酌服數次，百病不生……健康活潑。

每包二角

歡迎外埠經理

青島至誠藥社發行 並無第二家

地址：青島山東路南首湖南路角電話（五一七五、六六四番）

支店：青島東鎮威海路八十九號（電話六一八二二號）

殺滅淋菌

至誠淋濁丸：功效最大

服後三小時：卽見效驗

人患五淋白濁、如不速治、身命幾無保障、治而不除根、伏患影響健康、尤爲可懼！「至誠淋濁丸」專治此病、能根除淋菌、服後三小時見效、藥性王道、不礙生育、輕者二三盒、重者六七盒準好！每盒售五角、能服四天、從八月一日起卽加價、欲購請速。

招募熟手工人啓事

一、鏇床鐵工　四十名

一、翻沙鐵工　十名

一、電氣職工　十名

應募者可攜帶履歷書於每日午前九時赴荷澤四路十四號青島工廠事務所考驗再行決定採用與否合格者按照技術程度定薪薪金從優

青島工廠（浦賀船塢會社）

滿洲水產販賣株式會社 青島出張所

營業種目

草包、大嗎哈魚、鹽大嗎哈魚、新卷大嗎哈魚、美國大箱青魚、朝鮮大青魚、朝鮮小青魚、大嗎哈魚籽、明太子、仁川小海米、干貝、海參、茄子、洋粉、蛤干、大頭魚干、烏魚干、櫻干、長切海菜、洋葱、蘋果、柑桔、地豆、豆種、栗粉、冬菇、紅糖、根室海菜、各種、膠皮鞋、草繩、北海道產各種豆類、建築用斯達古灰、新聞紙、麻刀、漁船集魚用及各大小工廠用瓦斯燈

日魯漁業株式會社北支特約店

日本鮭鱒販賣聯盟會北支販賣店

日本柑橘組合製果特約店

其他產地組合直輸入

青島冠縣路五十九號

電話　長五三六五　長四八二〇　宿直增設五八二五　主任住宅三一二七

本社　大連市加賀町四番地

出張所　奉天　哈爾濱　綏化　樽根室　清津　天津　山城鎮　蛟河　通化　磐石　敦化　西安　牡丹江　四平街　齊齊哈爾　勃利　新京　佳木斯　錦縣　函館　海倫　小海

味之美

鮮美精粉 味超羣倫 特等醬油精 罐裝

味精 一兩三　二兩五　十兩　三十兩

味油

曹縣路二十三號

味之美工廠

電話六六六〇番

北歐七國協議維持 中立和平對策

向下次聯盟要求免除制裁規定 軍縮及空炸問題希召國際會議

會議後發表聲明書

哥平哈經二十五日電 北歐芬蘭、挪威、瑞典、萊多維亞、丹麥、荷蘭、比利時等之七國會議、二十三、二十四日之兩日間、舉行於哥平哈經、關於北歐諸國維持中立和平對策、作協議後之結果、將要求下次聯盟總會免除因聯盟規約適用制裁規定之義務之意見、已趨一致而散會、會議後發表之聲明書如左：參加會議之各國、對於國際聯盟、雖有不惜繼續協力之決意、然不得不認爲聯盟規約之制裁規定、既已無力化、故參加此會之各國、決定向下次聯盟總會、要求緩和使聯盟國有拘束力之制裁規定、又參加國關於縮結減少軍備條約及空炸問題、有召集國際會議共同協力之意云。

德國有與西歐各國交涉 空軍質的限制協定之意

倫敦二十五日電 駐英德大使台萊克賽氏、日前與張伯倫英國首相作長時間之重要會見、該席上據聞德大使暗示德國政府爲解決捷克問題、有充諾舉行 英法德意 四國會議之意、且以締結空軍質的限制爲目的、亦有與西歐諸國開始交涉之意、關於此事、哈瓦斯通信社倫敦支局、報告如左之消息、台萊克賽德國大使、陳述英國政府欲解決滋德田問題、在倫敦舉行英法德意四國會議之場合、德國政府、有參加之意、德國政府、若滋德田問題得滿足之解決、則有締結空軍條約之意、且以締結空軍質的限制協定爲目的、有與西歐各國開始交涉之意云。對於此事、張伯倫首相感謝德國之和協的態度、然指摘提案實行前、尙有實際的困難之事、復稱因英國政府、業與法國政府協議、故與德政府之提案須慎重攷慮云。

德非公式之聲明 否認此提案

柏林二十五日專電 駐英國德大使台萊克賽氏、二十二日向張伯倫英首相提案、以解決滋德田問題爲目的之英法德意四國會議、該消息引起各方面之重大反響、然德政方非公式聲明否認此提案如左：台萊克賽大使休假歸國前、二十二日會見張伯倫英首相、連亘全般之英德關係、交換意見、在席上關於巴拉加方面流傳捷克政府、不考慮使滋德田國社黨滿足其要求之消息、而張伯倫首相、亦答稱欲該問題和平解決、有與捷克政府和平解決之意、、關於此點台萊克賽大使及張伯倫英首相、皆無具體的提議、英法德意四國會議之事實云云。又政界消息方面、亦否認說、更爲台曼大尉、自倫敦歸國後、希特勒總統、雖召集關係閣僚會議於米漢、但否認戈林空相及哈里福克斯外相之活躍、與所流傳之種種消息、雖有德捷間五年休戰說等之惡劣謠言、然皆爲無根據之胡說、至於滋德田問題、當然爲捷克政府負完全責任、非解決不可之國內問題云云。

德以強力軍隊爲護神 堪與赤魔戰爭 德並非以武力征服奧國

國社黨總理發表演說

柏林二十五日電 國社黨副總理海斯氏、二十四日作如左之演說：『德國非以武力征服奧國、對於蓄作此說者、必斷然與之抗爭、德國強制的將其他民族編入德國尙無其例、將來恐亦不用此種方法、又德國並無強制的將人民追放至國外之方針、一部期待德國內部崩壞、民族各派分裂、從事關爭之事、固不可知、但我國政治家皆作負責任之行動、希特勒總統、爲德國所必要、充分可知、德國以愼重之態度、努力達到和平、拯救已陷入過激主義之魔手中者、世界充滿新的攪亂之波、歐洲之和和陷入危險、然德國有強力之軍隊爲和平之主護神、能與恐怖之赤魔戰爭、乃明顯之事也。』

蘇聯將實施 工業總動員

因感生產缺乏 舉行經濟會議

華沙二十四日同盟電 蘇聯政府、最近鑑於國內產業各部門顯著之不振、傳說近日決定實施全般的工業總動員、爲討議其具體的計劃、二十二日在克姆林宮山華拉西洛夫國防人民委員之主持下、網羅各方面之指導者、舉行經濟會議、該會議內、亦有多數之紅軍首腦參加、種種討論之結果、因農工業生產資材之缺乏、愈益明白、故列席者多數、對於前述動員計劃、傳有悲觀的見解、又蘇聯政府、對列寧格蘭管下之軍需工場、命其較平時增加生產五成、且對金屬工廠、亦傳言取同樣之手段云。

英國將舉行 空軍演習

由八月五日起 連亘演習三日

倫敦二十五日電 英國空軍、自八月五日起、連亘三日間、決定舉行參加者達九百餘架之大航空演習、此次演習、特別鑑於西班牙及中國事變等實際戰爭上之近代戰術、乃本年度最初之大規模演習云。

解決捷克問題

德政府提議 召四國會議

引起法政界一大衝動

法當局愼重態度未發表意見

巴黎二十五日電 爲解決捷克問題、德政府提議舉行英、法、德、意四國會議之報告、引起法國政界之一大衝動、可見德國外交之轉換、政府當局取愼重之態度、將一切之意見未曾發表、然巴黎之政界不問左右對於德國自非妥協態度轉至積極的對英接近之事英重大注意、因根據此點下種種解釋、綜合法國政界之見解如左。德政府繼特使爲台曼大尉後、台萊克賽大使會見張伯倫首相德政府頻頻研究對英接近策、其原因約爲英國皇帝喬治六世陛下訪問巴黎而英法提携有强化之結果、恐對德國之國際情勢惡化遂出諸積極的對英妥協態度關於捷克少數民族問題設開始四國會議、企圖解決滋德田問題成爲事實、則引起國際干涉之事絕對反對也。

捷克問題與歐洲政局（續） 張君夏

此外、在經濟的意義上、更可以說明捷克斯拉夫在歐洲所佔的地位。捷克的自然條件、雖是富有山嶽性、而且他有氣候是純大陸性的。但捷克境內大部分的土壤都比較肥沃。而且礦藏之富、在中歐小國中、也可以首屈一指。摩拉維亞及西里西亞煤礦的富饒、山大戰以前奧匈帝國在波希米亞所採掘的煤量、竟佔世界煤業生產第四位的事實、可以說明。除煤之外、波希米亞區內還有極豐富的鐵、銀、鋅等礦產和製磁用的陶土。而喀爾巴特山區尤當銅礦。但應當特別加以重視的、在戰後所有中歐的新興小國中、捷克斯拉夫乃是資本生產最發達的國家。捷克斯拉夫的資本生產、已經達到高度發展的水準。工業經濟中、以五金、紡織、食品諸部門爲最發達。晚近以來、捷克斯拉夫的軍火製造、尤其馳名世界。農村經濟則採取深耕制、以小麥與甜蘿蔔爲主要特產。依據該國內工農業的比重而言、捷克斯拉夫可以說是一個工業農業國。在它的工業經濟中、不僅有高度發展的輕工業、而且還有五金業和機器製造業等重工業、而且後者也是十分發達的。五金業和機器製造業中、尤以鋼鐵工業爲最發達。維特可維茨的冶鐵廠、有工人二萬、克拉德諾的冶鐵廠、則有工人一萬。出產的機器、種類極爲繁多、舉凡製糖機、釀酒機、蒸汽發動機、火車頭、水車、抽水機和各種農業機器、爲不應有盡有。而尤以農業機器的出產、[illegible]捷克和摩拉維亞向來就很馳名。不過值得特別注意的、是捷克的軍事工業。設於布隆的最大軍工廠塞哥達廠、工人有三萬之多。其製出的大炮、機關槍、炸彈、坦克車等等、銷路幾及全世界各國。

輕工業之重要者、有製糖業、釀酒業、棉織業、毛織業、玻璃和磁器業等各部門、皆極發達。此外製紙採木等工業、亦有相當重要。衛很進步、如耕種機（曳引机、收穫机）和人造肥料、應用都很普遍、因此農業生產力和收穫率的水準極高。主要的農產品是五穀、如雀麥黑麥之類、其次是大麥和小麥。技術農作物中、主要的是甜蘿蔔和酵母花（釀酒用）。畜牧業如牛羊猪亦頗發達。森林事業則以森林佔捷克全國總面積百分之三〇以上、因之伐木工業亦爲捷克國內重要事業之一種。

其次、關於交通運輸事業、捷克斯拉夫乃是鐵路很發達的國家、全國鐵路計有一萬六千公里。河道交通、則經易北河可達北海、經奧德河可達波羅的海、由多腦河可經由巴爾幹直達黑海。

最後、它對外貿易的情形、進口貨以農業品爲主體、如棉花、羊毛、麵粉之類。出口貨則以煤、紡織品、機器、軍械、玻璃、磁器、酒等爲大宗。輸入品以來自德奧等國爲多、輸出亦多往德奧匈各國。

總觀捷克斯拉夫所處的自然位置以及經濟上的需給關係、無疑的、它是應當與德奧匈諸國接近的。但是歷史的遺痕、竟阻止了此種自然的接近。依據凡爾賽和約而成立的捷克斯拉夫、自始就採取了一貫的親法政策、同時更聯合羅馬尼亞與南斯拉夫組成小協約國集團。爲保持現有疆界和現有勢力計、此種政策暫時當然是有效的。但德國的重整軍備、廢除凡爾賽和約、及進而德奧合併、對於中歐各小國、洽先對捷克斯拉夫、造成一種新的疑懼。然依據民族立國的理論及結成防共陣綫與德奧兩國國民經濟情況而言、德奧兩國實有必然合併的論據（現在當然已成爲事實了）。德奧合併的成功、對於捷克斯拉夫境內的德意志民族（佔捷克全國人口百分之二十六）自然要發生極大的刺激、是不消多說的。遭受戰敗痛苦而受統治於異族、不僅爲捷克境內的德意志民族本身所不願忍受。隨着德意志國內的德意志民族勢力的日益增强、在國外的德意志民族對於祖國的懷想亦日見加深、乃智最自然不過的事實、此種民族心理上的感覺、雖不足以決定全般的局勢、要亦不失爲一切國際紛爭中「尤其在中歐的紛爭中」的一個內在的重要決定因素。

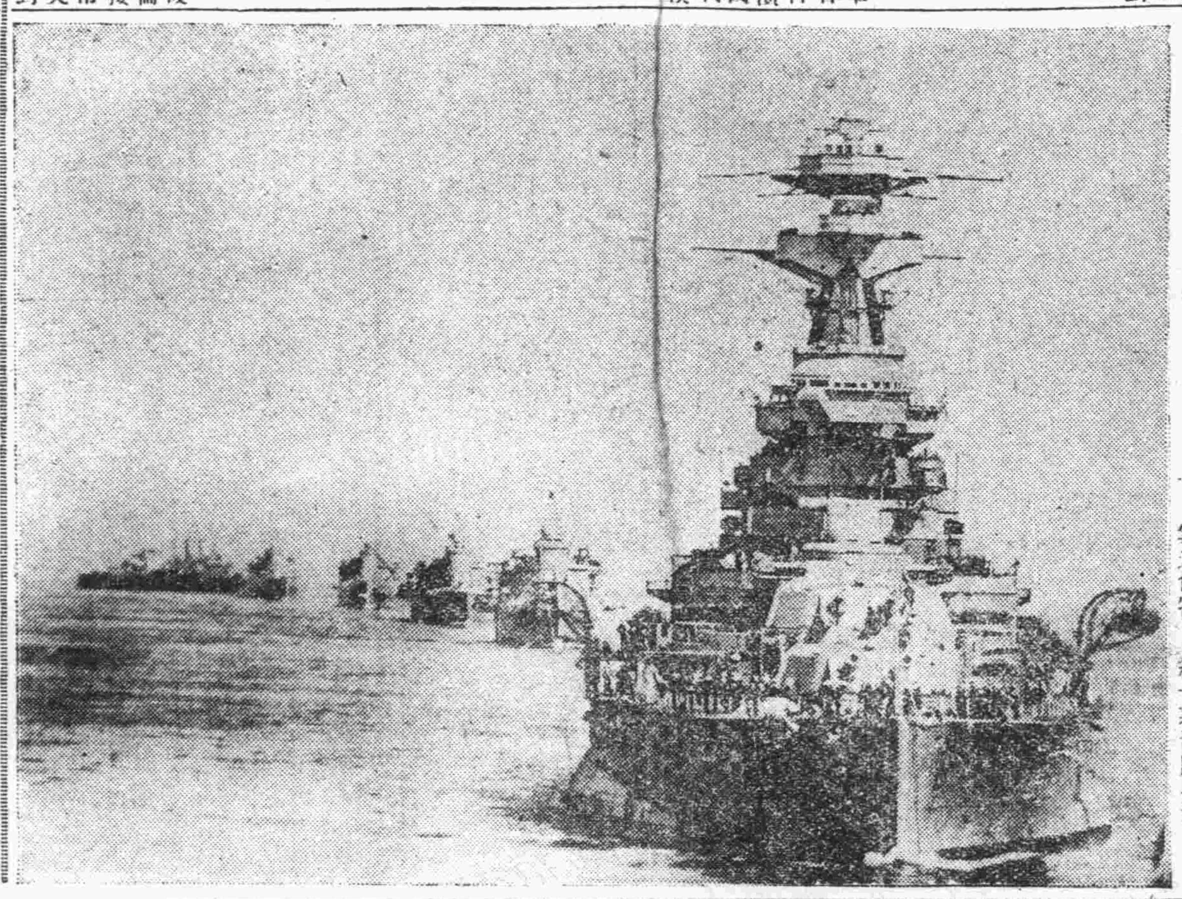

英海軍大演習 六月二十一日、英王喬治六世陛下、親自檢閱英國艦隊演習於威麥斯灣、此像片乃由旗艦納爾遜號上所見之艦隊、從前面起、爲拉米萊斯號、薩柴普頓、格拉斯哥、大爾特、紐卡斯爾、康奧爾。

震驚全球著名 世界淋濁專藥

德利兒

德國醫學界贊獎 張波皮博士顯微鏡下實驗

德利兒藥力真相

特怕之淋病

惟有淋病患者所排除之尿內夾代之膿汁在顯微鏡下檢驗之有無數之淋菌之存在此菌實是一種繁殖之微菌患淋諸君有想不到之驚險此菌一日盛之一日如其久而不治有不能種子之望故人云不孝有三無後爲大此所謂也再重之即有生命之難保如要救一上之難請服用此藥能去諸君一切愁事特爲告之

德利兒之特功効

一、服用德利兒第一天時尙未見有其他變化

二、第二天早起小便時即代有藍色尙有根膿菌之汁此乃德利兒之功效達到小便後即比第一天感覺爽快

三、第三天就比第二天好之粘汁微菌亦少可見効力

四、第四天再驗之又比第三天更少少

五、服用之第五天再驗之可保小便清之淋菌膿汁一切斷根可見德利兒比其他之藥大不相同之特點

專治：五淋白濁。婦人赤白帶下。男女新淋久淋澀睾丸炎。淋毒性尿道炎。陰門炎淋毒性膀胱加答兒等。

青島經理處：中西大藥房 華壹氏大藥房 川岸大藥房 金呈大藥房 濟南總經理 濟寧總經理 開封總經理

新民大藥房 漢成大藥房 神洲大藥房 南洋大藥房 東亞大藥房 濟衆大藥房 五州大藥房 各大商埠均有出售

美華大藥房 萬康大藥房 漢美大藥房 杉記東洋 堂大藥房

總行上海五大製藥廠

大仁堂 立愈久淋 **白濁丸**

（證明保好一準有效）此丸治淋神藥無論新久白濁下淋精綳馬口尿道刺疼小便頻數風毒邪熱便白淋血寒下注淋後偏墜不虛淋濁疼症常年不斷凡淋病用千方百藥治不好洗瘀注射不虛見效此丸只用一盒病即愈百發百中每盒二元大盒四元

大仁堂 花柳清血 **解毒丸**

專治五淋白濁撒尿刺疼小便腫痛潰爛楊梅毒痔魚口下疳梅毒入骨筋骨疼痛週身濃包遍身紅疹梅毒痔漏疥癬傳染婦女一切毒症新毒老毒復發多年梅毒未除根者功能清血解毒消腫鎮痛根本除全體毒菌搜淨骨髓血中毒根功效奇特保證有效一付除根定價單料每付六毛加料一元

大仁堂 婦女 **破血丹**

此藥專治婦女經閉不通數月不見腹中積病左條右塊氣聚成癖肚大成形血虧癆症鬼邪胎病胎死腹內不下一切雜疾癥病凡婦女血水不見之病千方百藥治不好此丸只用一付其病立下重者二付百病化爲血水元氣無傷百發百中孕婦忌服每付三元單料一元六毛函購寄費二毛一盒保好無效退洋

調經止帶丸

婦女白帶久而最傷元氣月經因之不調百病因之而生面黃肌瘦飲食無味有時燒冷腰腿酸疼頭暈肚痛赤白帶下之症一盒保好常服延年每付四毛

青島分銷處：太和春 金鄉路　新民藥房 天津路　萬春堂藥店 高密路　成記藥行 雲南路　福海藥房 黃島路中間　泰和堂 台東鎮威海路

北京 大仁堂大藥房 開設 濟南緯小六路北口

金木盛大堂藥房

一般特約批發

大阪	武田長兵衛商店	新藥品
大阪	鹽野義商店	新藥品
大阪	田邊五兵衛商店	新藥品
大阪	藤澤友吉商店	醫療器械
大阪	村中商店	衛生材料
東京	今永商會	衛生材料
東京	大和屋商會	新藥品
東京	第一製藥株式會社	新藥品
東京	三井株式會社	櫻牌醫療
東京	松本器械店	醫療機械
東京	後藤風雲堂	硝子器具
東京	鈴木惣八商店	化學器械

青島廣西路三十二號 電話五四四七號

眞正。鷓鴣菜。

▲能治小兒百病……能使小兒肥壯

▲銷行中國廿餘省……名播世界五大洲

「鷓鴣菜」專治嬰童一切疾病、痞積、蟲積、吐乳、、不思欲食、日受驚嚇、夜睡不寧、夜出冷汗、麻後、痘後、四時感冒、傷風咳嗽、發熱、發冷、肚痛、頭痛、面黃肌瘦、腹脹、咬人咬指、蟹橫、鬱怒

◆每盒五角……至誠藥社一家經售

眼

無論何種眼疾、不用針刀、用藥準好、凡眼點、眼膜、痧眼、火眼、畏日羞明、迎風流淚、視物不見、眼痛、眼腫……至誠藥社有靈藥、藥到病除、有說明書、歡迎索閱。

耳

凡患耳癰、耳痛、爛耳、耳膿、耳流各色濃水、臭膿、久而不乾……如用『止流耳濃散』、病愈甚速、神效無比、此散只有至誠藥社一家出售、◆每瓶二角五分

鼻

凡風熱鼻淵、長流濁涕、鼻塞不通、不聞香臭、鼻生瘜肉、鼻流膿血、鼻流臭涕、鼻生腐肉、鼻[illegible]鼻痔閉塞腫痛……用至誠藥社『通竅療鼻散』可治。

脚腫

『脚腫』是輕晚重、按之有窩、移時乃起、行路如踏棉花、如不速治、上延過膝、或再至胸、滿氣促、更難治矣！至誠藥社有藥專治此症、每料六角。

戒烟

廖履中戒烟藥 精極神效、分五元、十元、十五元三種、輕癮一瓶斷淨。

氣喘

唐氏氣喘散 專治氣喘及連續性咳嗽……每盒一元二角

鼠瘡瘰癧丸

專治男女一切鼠瘡瘰癧、或生管、服下、與漿不

癧、未破立即消化、已破爛流濃流水、子、外面抹上、數貼一概不用、竟憑此丸、准保長肉收平、永無復發、惟此丸同、吃時務使白水溶解泡開、存可服 ◆每料五角、單料三角 ◆下賀丸、。

喝了還想喝……

茶王 鮮荔枝茶

氣味香濃、芬芳馥郁、玉液瓊漿、生津止渴！

每包一角五分

（購藥）請認明青島至誠藥社字號地址電話號碼，以免錯誤。

青島至誠藥社發行

地址：青島山東路南首 電話（五一七五 六六四〇）

支店：東鎮威海路八十九號 電話 六一八二

介紹國醫岳樂山

燕京岳樂山先生於國醫之學術造詣特深舉凡內婦兒各科莫不擅長近以就養來青罘罔暫住鄙人等慨乎庸醫誤人之事時有所聞力向先生懇惠繼續行道藉以濟世活人業蒙先生慨允懸壺診例低廉用廣普救學術淵博存心仁厚如先生者誠病者之福音苦海之慈航也公諸報端用常介紹

岳樂山先生住址青島湖南路五十一號

診例 門診一元 出診二元 車資在外

時間 上午九時至十二時 下午二時至六時

介紹人 陸夢熊 周家彥 船津文雄 尹援一 李德順 謝祖元 范楚生 韓鵬九 吳步元 楊玉庭 方聯壁 汪楚生 韓鷟霆 陳荀禪 黃孝緯 陳僞如 瀟文田 陳先我 倪勉之 鄒季餘

藥品及醫療用品

輸入販賣 調劑販賣

醫療用。工業用。化學用。家庭用。諸藥品一式。有名賣藥。繃帶材料。染料。誤護製品。理化學用。醫療用。衛生用。諸器械類。感冒散。鎮咳散。頭痛散。整腸散。冒腸散。船暈藥・安眠散。淋疾丸。除毒丸。痔疾散。如有惠顧者，不拘遠近可用電話通知。無不竭誠歡迎

青島保定路五號（山東路角）電話五六四七 二〇五九

賣藥製造 協和製藥公司

藥種商 山東大藥房

店主 藥劑師 富永廣次

招生廣告

一、招生額數　五十名

一、入學資格　須在高級小學畢業或有同等之成績者爲限年齡須在十二歲以上者

一、報名期限　八月一日起至八月二十八日止

一、考試日期　八月二十九日上午八時

一、考試科目　算術　國語　作文　體格檢查

一、口試及成績發表　八月三十日上午八時口試下午四時考試及格者發表之如須閱本校入學指南者可來校取閱或來函索取但須附郵資一分

中華民國二十七年七月

青島學院 商業學校謹啓 青島單縣路二六號（電話三二〇五番）

法商安全保險公司啟事

本公司爲法國官商合辦最巨大之保險公司凡所發出保險單俱有法定之準備金以爲被保人之切實保障資本總額四千萬法郎公積金八千五百萬法郎開辦始於西歷一千八百十九年營業迄今已一百十九年在歐西各國可稱最老最可靠之保險公司辦理各種保險計有水險火險汽車險運輸等險在華經營有年信譽卓著辦事敏捷久爲各界稱便茲爲推展營業起見在青島設立分公司聘請楊建五君爲經理如蒙惠顧請逕與楊君接洽可也

公司地址 高密路六十二號內

電話 四七三二一號

明朗新政權前 日華人提携大貢獻

注射用六〇六新坦霸爾散

淋病最新靈藥 打淋

殺虫王 蠅取藥水 伏魔起藥

世界最有效力大學眼藥

胃腸病 愛腑 若素

萬能良藥 面速力達膏 仁丹

藥品種類貯藏豐富 青島堂邑路郵政總局橫街前

藥品批發商 賣藥 小笠原大藥房 電話 二二〇四 二二〇五番

懶僧出占大六壬課

五月二十 新訂時間

星期一二三 下午五時半至九時

星期四五六 上午七時至九時 下午一時至七時

星期日 上午八時至下午七時

最近占驗：山東路吳君於昨五月十六號下午以一八字囑看及將本命本年斷出中多墜釵脫餌之句吳君始稱命係女命並請詳看本年遂又斷出本年壽限堪虞內有「居室有如荒草墓」之句吳君拍案稱奇聲明此命係其夫人八字現已於最近逝世云云嘖嘖數理見機良可畏也

硯設陵縣路五十五號樓上

潤例：問事，每課一元 占命，本命五元行運每年二元

社會服務

本刊以服務社會爲宗旨，專介紹社會所需要之各種常識，並爲讀者解答一切問題，來函請書明交本刊，並須書明姓名住址，否則不答。

告失業的人們

·引鳴·

人必有業、似乎才合於作人的條件、這種理解、很是簡明、質言之便是人不能只有消耗、而無生產。再進一步說、便是對於自己生活方面、也有莫大的影響、試問誰是可以不衣不食而能生存的？那麼人之謀求職業、直接的、是爲自己生存、間接的、是爲社會增生產、一個社會裏要是充滿了失業者、則國家的疲弱、也就不問可知了、消耗多生產少、很顯然的使國家蒙到極大的損失、這個嚴重的問題、是多麼值得研究與注意呢？

在國家方面、是很希望每一個國民全有相當的職業了、可是每一個人、又有誰不願意有相當的職業呢？（公子哥兒除外！）然而這又是一種不可能的事、因着環境的關係、或是因着時代的關係、總免不掉有人感到失業、甚而失業者成了「羣」、這又將如何而後可？

我認爲關於整個的「失業者羣」的問題。多一半得由國家方面負社會之責者來給找出路、且以現在「明朗化」的華北來說、炮火之餘、各界人士、有多少蒙到失業之苦的？那眞是不可以數計！在此北京政府政治甫上軌道之初、我想對於這「失業者羣」的問題之解決、恐怕也正是「心有餘而力不足」呢！那麼每一個失業者、在這種艱苦的時際、一方對政府加以原諒、一方面要去自尋出路、我們很知道、「自尋出路」不是一件容易事、也不是每一個人全能作得到的、且以能夠自尋出路者方面來說、我眞見到有不少是這樣兒的、寧可以啼飢號寒、大聲去喊失業之苦、也不肯去幹比較過去少差一等的事、這是絕大的錯誤呀！

譬如：有某人曾任學校之校長、在現在他失業的當兒、決不肯再去當教員、自以爲曾充校長而再當教員、這是多們「屈尊」、寧忍痛不幹、以待將來校長職位之來臨。這種「偏强」法、實爲時代所不許、須知今後謀職業。必須有相當的才能、決不是可以「混水摸魚」的、有相當之才幹、異日必有相當之職位、一時「屈尊」、何足爲意、能屈能伸方是丈夫、所可慮者、便是少學無識。而仍欲得崇高之職位、亦太愚蠢矣！今日諸如此類者、數見不鮮、倘不自悟、而去認頭眞幹、雖把失業之苦叫響九霄、恐怕也不會有人理會吧？

這一篇東西、並不是普遍告失業者、是一部份的、合併聲明。

新民主義……爲人類生存之自然法則

實行之法有「格物、致知」…等九項

人類由善惡之消長而進步。故人類進步之歷史、非爲一直綫之進步、而爲循環式或前進不已之進步。如天道之有陰陽、陰陽消長、而有晝夜春夏秋冬之別、週而復始、日進不已。天道無一刻不動、無一刻休息、然而有動靜之態。陽爲動、陰爲靜。晝爲動、夜爲靜。春夏爲動、秋冬爲靜。然動中有靜、靜中有動。動極而靜、靜極而動。一動一靜、變化生而日進不已焉。此大地自然之大道、人類之進步、善惡之消長、亦猶此也。且夫所謂善惡者、不過以其表面之結果而言。善之中亦非無惡、惡之中亦非無善也。故人類歷史盛衰之際、盛之時、非全爲君子、而亦有小人參於其中。不過君子多而小人少、不足以爲惡耳。衰之時、非全爲小人、而亦有君子參於其中。不過小人多而君子少、不足以爲善耳。故世之盛衰之變、即君子與小人之消長。善與惡之消長耳。故人類歷史之進步、無時不有善惡之消長、視其表面、不固爲循環之復始、然非循環之復舊也。人類在善惡消長之中、積其善而去其不善。積善不已、故進步亦無止境。如車輪之前進、雖爲旋轉、而非循舊轍也。大地之復始、然無一刻不爲前進。天道、雖有晝夜、春夏秋冬之復始、然無一刻不爲前進。天地間萬物、亦無一刻不在生變化、即大地之靜、其以精之科學眼光觀察之、其地亦無時不在生變化也。人類萬物之變化亦然。宦問古今之人、有容貌形體絕對相同者乎、即此可以證明人類之進步矣、今吾人之新民主義、提倡復興東方固有之文化、然亦非不採西洋文化之長也、事事復古、後輩將無先輩所笑、事事效法西洋、東方即爲西方所擄、且世運之變化、東西洋文化經過百餘年之消長、又將爲東方文化之黎明日期、東方人類、將以吾東方固有之文化、擇善而固執之、以矯正西洋文化之衰頹。本「苟日新、日日新、又日新」之革新精神以明明德于天下。使人類之生存、適合於大道、更以止於至善之宗旨、使人類之用存、適合于理想、所謂明明德於天下者、即是昌明天地人三才之道、而一以貫之。此即所謂王道也。王字意義、上一畫爲天、下一畫爲地、中一畫爲人、而以一直畫、貫通天地人之三才。人稟天地之氣以生、故與天地渾然爲一體。王字中間一直畫、猶人身之有血脈也。故新民主義、以實行王道爲志。而實行之法、則在於格物、致知、誠意、正心、修身、齊家、親鄉、治國、平天下之九項。（續上期完）

精神疲憊性情暴烈是產前的普通現像

◇孕期中應有適當的運動和修養
◇臨盆時注射强心劑可減少痛苦

編者先生：我很慚愧把一個幾人認爲很無聊的問題來打攪你！可是這個問題在我心裏存了好久、現在實在不能再忍耐下去了！先生！我結婚已經兩年了、現在才十九歲、我丈夫還是個學生、我倆感情極好。從去年年底我懷了孕、到現在已有七個多月、離着分娩、爲期已近、我照常害怕、因爲近來精神十分疲倦、什麼事情也做不下去、並且性子也比從前暴烈了許多、聽別人說話、好像沒有一句能入我的耳、你說這是什麼緣故呢？是有病的現像嗎？還有一樣、就是我常常聽人說、女人一生最痛苦的便是生小孩子、在生養的一刹那的當兒、也就是性命的斷續的關鍵。編者先生、你是萬能的、對於這種事一定也很有經驗。請你告訴我怎樣才能免除生養時的那種痛苦呢！（洪孝芳）

答 將分娩前精神不好、這是普通現像、不應該有適當的休息和運動、不要被憂慮煩惱和驚吓來打攪你。在性靈上多事修養、任何刺激的事情也不要有、這種分娩前的攝生法是必要的。古人所講求的『胎教』也正是這樣。編者並非萬能、便更非女性、因之養小孩子的事情也並沒的絲毫經驗、辱承過譽愧不敢當。但只知道生孩子是相當痛苦、爲免除痛苦計、唯一方法即是不生養。但如事實不能、臨時注射强心劑針、一切危險可免。

衛生問答

—林予璽大夫主答—

▲本刊爲便利各界讀者起見、已得林予璽大夫之同意、作本刊衛生顧問、此後凡關醫藥問題、統轉請林大夫解答、特此附啓。▼

◆劉永茂君問◆ 敝人二十六歲、服務商界、每日工作十三小時、漸感勞累、不知長此下去於身體有礙否？希望林大夫指示滋養品、可以食用而免工作過勞受傷。

答：每日工作十三小時、似嫌過多、長此下去、對於身體實有妨害、最要須加意保持身體健康、增加疾病抵抗力、注意體重增減、食量如、補品中最好、莫如多食營養豐富食物、常服魚肝油亦甚有益。

◆張月芬君問◆ 敝人年二十八歲、女性、已有二女一子、均尚幼、近兩月來、忽然在每月經血來完以後七八日內、總在小解時發現少許淺紅液體、晚間九時後小腹稍感疼痛、兩小時復原、不知此種現象是否病狀？若不治療、長此有無危險、望祈示知爲感！

答：每次月經後、發現少許淺紅色液體、小腹疼痛、多與白帶有關係、若非淋病性白帶、尚無大害、不過亦應延醫診治爲妙。

◆佟毓章君問◆ 茲當夏令、痢疾流行、患此症者極衆、富者不惜重資延醫診治、貧者每臥以待斃、望介紹一極簡便而有效之偏方、或預防或急救、則惠及貧苦同胞、功德無量矣。

答：痢疾之一般民間所謂偏方、多無效驗、若最效之預防法、則爲避免一切生食、內服藥中以藥特靈丸、多賞用之、服大量瀉芒硝、每次十丸、一日三四次、直至便中見糞爲止、腹疼用熱敷止之甚佳。

◆黃勤君問◆ 敝人年方弱冠、現服務於政界、每日工作甚忙、當伏案辦稿時、每常感到頭暈、兩眼發黑、不知是何緣故？并祈介紹一種預止此種痛苦之良藥爲禱。

答：多因用腦過度所致、此病服藥不如休養、若能用冷水試面或可避免、但亦非根本辦法。

宋琳女士問：

編者先生：我是一個不幸的女子、從十七歲給人家作了妾、到現在五年之久、生了兩個女孩子。我的丈夫已經四十七歲了、但他非常好色、現在他打算買一個十五歲以上的姑娘作侍婢、我早知道他的用意了。這事我若提出反對、在法律上可否生效？蓄婢在法律上是否不許？望示知！

答 十七歲的女子給人家作了妾、眞夠可憐的。而遇人不良、更屬大不幸者！你丈夫欲買丫頭、償以其慾、此事也很難辦。本來你已作了人家的附屬品、寫生虫、泄慾器！再要隨時受到這種種的刺激、實在有些難以忍受。不過、事已至此、也只好隨遇而安了。至於你丈夫蓄婢的事情、法律上固然可以給他相當的制裁、但若那樣一來、你的前途更要黑暗了。編者勸你爲了子女還是忍受些吧！

蔚竹青君問：

編者先生：下列三問題、敢求 先生示下爲盼：（一）本市圖書館幾時開幕？當未開幕之前、市民急待求得智識之際、當局能否先設一閱報處、將本市及各地報紙蒐集一處、使市民多多得點新的智識？（二）前日報載：『市內恢復閱報牌二十處、業已竣工』爲何至今尚未見按設？（三）濟南現下有何報紙？那幾份充實？

答（一）圖書館、從前本市之市立圖書館、在莒縣路。事變後停閉、內部已被當軍破壞無遺、在最近期間恐難恢復。山東大學附設之圖書館之於市民亦已無存。圖書館之於市民、有莫大之利益、實有從速設立之必要。本報社擬設立圖書館則正在計劃中。（二）市當局設立閱報牌、已在積極計劃中、最近當可實現、君可少安勿躁。（三）濟南現下僅有「山東新民報」一種、該報係前膠濟日報改組者、內容甚充實可觀。

傷寒

。林予璽譯。

傷寒又名腸熱症、和虎列拉一樣同是夏秋季之胃腸傳染病。這病在預防醫學幼稚、衛生教育不普及之中國、每年十萬人口中總有三十幾人死於是症。當此夏日疫病流行之季、人們除了注意預防虎列拉外、傷寒亦屬極應預防之傳染病。

一病原物：是傷寒桿狀細菌。

二傳染源：由病人和帶菌人之糞便。

三傳染路徑：直接或間接、與傳染源接觸。牛奶、水和食物以及蒼蠅等爲傳染之媒介物。

四潛伏期：七日至二十三日、多數爲十日至十四日。

五傳染期限：自起病至糞便尿檢查無菌爲止。

六預防法：甲：患者及其環境——一、隔離：至糞尿內無菌爲止。二、預防接種：注射預防傷寒菌苗、近時盛用傷寒霍亂混合菌苗注射、二病可同時預防也。三、消毒：病人大小便及其污染物體之消毒。乙：一般預防法——一、煎沸飲食物。二、注意水之來源。三、食前便後或入厨房時、務必洗手。四、管理一切食物之清潔、帶菌人之隔離。五、使蒼蠅不得接近病人及一切含菌排泄物。六、滅蠅。七、清潔廁所。八、普及傷寒預防接種。九、管理帶菌人不許爲厨役或食販。

斜眼不容易矯正

◇大規模的醫院或能割治但無把握
◇有特殊技能的殘廢人不難找職業

編者先生：我是一個發育不良的人、在五歲的時候、就患眼疾、睫毛向裏面生長、以致眼不敢開。每到看什麼的時候、兩眼微開、斜以視物、如此年半之久、醫藥無效。後來我父親發現是下眼皮長的關係、就用兩頁竹板將下眼皮挾了一塊去、這樣兩眼就敢睜開了。可是左眼是看物不清楚了、看不清楚還不要緊、又成了斜眼的痛苦。從此以後、「斜眼」二字成了代名詞、我每聽見斜眼二字如當頭捧一般。見到同年們的五官端正、甚爲敬愛、常見報紙上登着各處招練習生都是要五官端正的、想我這五官不正、現代社會是很不容易找事作的。今在貴報見到編者先生能解決此種問題、甚是歡喜、請問在這科學發達的時期、能不能醫治此種可恨的斜眼病、請問兩個醫院能醫治、有沒有危險、敢醫治否？（紀必正）

答 這是一個不大難解決的問題。當初如果你父親不用這種愚笨盲目的辦法、而到醫院去割治一下、那麼一切都不成問題。但現在也並不是絕無辦法、你可到專門眼科醫院去診治一下。據我所知道、北京協和醫院的眼科、或北京美國同仁醫院的眼科是不難把牠矯治得好的。但事實上這不過僅是一種美觀上的缺欠、於生活上、學問的求進步上是沒有妨礙的、只要你有專門的學問、是不患沒有人來聘請你的。古今中外有缺欠而[illegible]顯赫的人頗多、這並算不了什麼。

何懋霖君問：

編者先生：我現年十八歲、肯中畢業的程度。去年結識了一女友、情愛彌篤、我倆已有終身之約了。但最近家母知道此事、竟暗自爲我訂妥親事、對方係一鄉姑、本年秋季即行結婚。我提出反對、被家母大罵。此事使我進退兩難、不知怎樣才能兩全？捨此取彼、絕不可能、希望你給我想一個兩全其美的法子、我眞感激不盡了。

答 你的問題叫人抓不着核心。在字面上看、你是願意和你的女友結合、因爲你曾說過：情愛彌篤。已有終身之約。這談不到進退兩難。廿脆和他結婚。但這樣是有相當的犧牲、爲你以爲不值得犧牲、而還是聽從了你母親的話、因爲鄉姑並不見得不好。現在一般青年、在反封建的思潮感染下、凡是舊的都認爲是不好、這是最錯誤的一種思想。爲了校正這種錯誤、是應把腦子放冷清些。估計事情是否值得而定奪。

馮念祖君問：

編者先生：鄙人赴日本遊歷、各都市、作一個月之勾留、旅費自備、惟不悉當需若干、行前應辦理何種手續、望祈詳細示知爲感。

答 赴日本遊歷作一月之勾留至少需三四百元錢。但遍遊各大都市是一個月的期間所不夠的。但爲只遊覽沿海各都市則有三個星期已足。至出國手續是要有臨時政府或維新政府的證明書、以及日本使館的許可證。

介紹

友人擬購照相機一個、四十元以內爲佳、有欲出讓者、請函本市貯水山路七號關竹村君接洽。

北京人、爲清末翰林、五十四歲、精國學、擬作家庭教師、專講經史子集、並教詩詞書畫、每日二小時、月酬最少在八十元左右、聘者函本刊轉。

長髮生毛 富美納音

禿頭發髮 光處生毛 田中醫學博士靈方 說明書免費奉贈

日本田中醫學博士所創設「富美納音」生毛發髮效果極靈、且防髮毛脫落、頭皮浮毛、鬚髯稀薄、脇毛陰毛等過於稀薄、須用本藥劑、感到不缺之人雖弱小而薄毛亦得變爲濃長、又根患禿頭病、落毛時髮之脫落、本藥亦可搽之

用本藥之人、減毛病、止脫毛、即可生毛、放長毛、禿頭病、貧毛症、男女應用、毛髮稀薄、髮若不整、連用本藥使有毛處毛、知言之不謬

富美納音 價 三元、五元五角、九角一元六角、郵費四角五分

×假冒充塞、惠購指名，富美納音（フミナン）爲荷×

（各埠藥房皆有出售處）

東京藥院 大阪赤十字病院前 電話天王寺三五五六番 振替大阪五〇八一八番

東京藥院 日本東京芝區田村町 電話芝一八七四番 振替東京三一八三二番

電氣工程◉年虹燈管

美術裝飾招牌 青島唯一之年虹燈工廠 製品純良 工程完備 價格低廉

筑波洋行 青島市場二路十五號 電話三八五九 五四二七 工廠青島膠州路十九號

青島飲冰室

敝室特聘專門技師精製各種冰淇淩、刨冰、並有各種汽水、可口可樂、冰淩鮮桔汁、冰浸啤酒、點心、可可菜、牛奶等俱全、在此夏日炎熱火傘高張之際請各界仕女駕臨敝室飲冰一杯以避暑氣

夏季唯一之消閒勝地 山東路五十七號電話四六八八號

出租 載重汽車 青島武定路三號 荒木洋行 電話五二〇一號

營業科目

持聘高等技師修理油漆汽車

經理 美國赫德生及地上飛牌汽車並飛得纜牌貨車及英地安牌船輪

專售汽車材料各種零件俱全

青島湖南路四十號 大美汽車行 電話四四三三七三三五 材料部電話四七二六

批發 洋灰 各種玻璃 五金機器

青島奉天路二七二 三菱公司代賣店 旭商會 電話四七六七號

廣告 收買弗石 若有弗石不論等級之上下 高價收買

歡迎駕臨

映像明朗 晝夜攝影

青島山東路電話二〇三八 高橋照像館

本市唯一的娛樂場所「清蓮閣茶樓」今日正式開幕

大鼓書場 經濟西餐 衛生冷飲 各種名酒 光臨指導 謁誠歡迎

地址濰縣路二號 前百花村舊址

木下商店出張所 山東省總經理 青島館陶路二十五號 電話二四三一番 三六九八番

施用合理的化學肥料 獲得無上的優良豐收

金元牌豐殖肥田粉 日輪牌硫燐安肥田粉 扇面牌洗衣肥皂

品質優良價廉適銷於鄉村爲此招聘山東各縣經理有意推銷者 請至

營業課目

花生米 花生油 花生餅 棉花子 小麥 麵粉 化學肥料 煤炭 鹽 玻璃 白糖 海產物 紡織 染色 紡績 機器 小型汽車 汽車皮帶 諸機器及各種電線 各種化學工業藥品 金屬 棉布 人造絲 顏料 月星牌皮鞋 其他各種雜貨

三菱海上火災保險會社代理店

三菱公司

電話 大班用 三五二九 庶務煤炭雜貨 二六三八 機械雜貨 二一九四 保險雜貨 二七四四 穀肥 二四七七 會計 二九四三 眼房 四五六四 四六〇六

館陶路三五號

清和小兒科醫院

科目統治小兒科各種病症 時間上午八時至下午四時

湖南路西頭七十號 院長張子惠

光華診療所

主治 外科 花柳科（手術敏捷） 內科 眼科（藥費低廉）

本院檢驗體格儀器完備 特別優待均收半價（五角）

院址 即墨路二十七號傍門

本號新到大批自行車及零件零售批發價目便宜

青島同泰車行 膠州路一四四號 電話五二五一 三八一四

五金 工具 機器 油漆 大阪油漆公司總代理店

橫山洋行 青島益都路三十五號 電話三九七五號 四四六六號

嶗山晶石眼鏡老店

本店自造，山茶墨水晶新式眼鏡歷史悠久經驗宏富平光近視老少花鏡凸光灣形鏡片式樣繁多不及備載物質精良養目効力偉大定價特廉不合回換餽親遺友是高尚禮品

△外埠函購惠款即寄▽

緊要聲明

本市及外省小號原無分號並代理處屢有冒充小號名義以假混眞者請各界認明小號招牌仿單庶不致誤

青島即墨路西首五十五號 三山誠眼鏡老店啓 電話五八六三號

國際運輸株式會社青島出張所

營業科目 辦理海陸轉運事業 倉庫營業，報關代辦 包裝部，搬貨物等事宜 總經理水火保險一切事宜 關於直接或運輸資金之墊付

山東路一八三號 電話二三七三號 二七〇五號

荷扱所 北京路八三號 電話六二三八號

本社 大連 支店 營業所 京漢、京包、北寧、日滿各主要地及膠濟、津浦各主要驛

經濟

英美對黨府在外正貨 欲掌握管理權

英爲擁護在華權益防通貨動搖 乃用巧妙計使美與其共同管理

美國受勸誘與否尚屬疑問

北京二十五日專電　據可方面接到報告云、英美兩國欲共同掌握黨府在外正貨管理權、而使美國當指導之任、現正在活躍中、蓋黨府之潰壞、已爲確定的、英國前之所以拒絕二千磅借款、正反映英國政府、對黨府已死心塌地、而且以對蔣政權下之幣政改革之確立、曾費幾許努力之英國觀之、蔣政權顚落爲一地方政權之後、中國經濟中心地之揚子江流域、及華中華北之英國權益、必受甚大打擊無疑、其結果、爲擁護將來中國內之英國權益起見、英國以爲除將黨府在外正貨之管理權置諸政府手中、而防通貨價值動搖外無別法、然英國自體出而當之非爲上策、於是乃巧妙勸美國而欲兩國共同管理、對此美國之態度如何、尚未明瞭、美國政府、果能輕易應諾此種勸誘與否、實屬疑問、總之正當華中方面一般要望確立新幣制度之際、美國之態度、似可頗堪注目。

英國與黨府關係 行見全面惡化

英拒絕借款黨府受大打擊

武漢日報揭載哀訴社論

北京二十五日專電　蔣介石政權之對英請求援助借款、因遭英國拒給、漢口政府、現頗形狼狽、向視爲國府機關報之武漢日報、關於此問題、揭載社論哀訴如左：『英國政府以議會內之西門藏相之言明、而表示態度一事、乃違反國際聯盟之決議、而爲吾人所苦於諒解處、英國之拒絕借款、實爲我方之一大打擊、然較此猶重要者、即黨府與倫之關係、因之全面的惡化一事也、英國政府、向即利用黨政、而一見環境不利、乃棄之如弊履、不稍顧之、英國之此種實利政策、必誤英國云云。』英國之對黨府拒絕借款、顯爲擯棄黨府、正當漢口之陷落迫於目睫之際、黨府所遭之物質的精神的打擊、蓋至大矣。

華北棉市昂騰 對日輸出不振

存貨不多種植地數亦少 當局正愼重考慮對策中

最近華北棉花價値高昂、曾惹起對日輸出不振、關於其對策、現地當局正愼重考慮中、但現在存貨比較甚少、且因本年度種植地數亦較前約減少五成、故縱至九月以後新棉上市期、產額當亦有限、因此暫時高値現象似將繼續也、至現在漲價之原因如左：一、本棉花年度之對日輸出、達去年之三倍、售出額似超過生產額、一、一部農民之惜賣、一、買物人氣之影響、一、上海紡織之收買旺盛。此外尤以上海之收買、乃係基於最近該地製品之銷路增加、故頗可注目、即從來該地製品、主要則向長江沿岸、上海附近華北等、然事變後之江長方面之交通杜絕狀態、未見恢復、故最近、有向南洋輸出增加之模樣、因上海法幣之低落、以八便士匯兌行情輸出、將增加與今後日本內地紡績之摩擦、故頗可注目也。

內外市況

（七月二十六日）

本市市況

◆棉紗
八月期　前場
開盤　298·00
最高　301·00
最低　297·50
收盤　299·25
成交720件
八月期　後場
開盤　299·00
最高　299·25
最低　297·00
收盤　298·75
成交　140
◆生油前場
八月限
開盤　20·20
最高　20·30
最低　20·05
收盤　20·25
交易額　[illegible]1車
九月期
開盤　20·40
最高　20·40
最低　20·35
收盤　20·40
交易額　12車
八月期　後場
開盤　20·30
最高　20·375
最低　20·25
收盤　20·375
交易額　41車
九月期
開盤　20·45
最高　20·50
最低　20·45
收盤　20·50
成交　4車
◆現貨交易
生米9·40成500包
大粒米10·20成300包
42支　棉紗
立馬417·60·成交2件
32支
人馬340·00·成交5件
寶船242·50·成交2件
[illegible]支　高　低
藍鳳304·50·　302·00
成交8件
仙桃294·60·　293·00
成交8件
宮女293·00　成交2件
水月297·00　成交2件
銀月303·00　成交2件
17支
拾全304·00　成交2件
16支　高　低
日光294·00　29200成交5件
金貨288·00成交1件
賓來290·00成交3件
藍鳳289·00成交2件
彩球細布高12·35
低12·215
成交11件
龍頭細布12·35
成交3件

海外市況

（七月二十四日）

◆倫敦銀塊
現貨　19又8分之5
遠期　19又2分之1
◆倫敦金塊
141·05
◆紐約匯兌
對英　492又分16之7
對日　28·72
對華　18·68
◆美國棉花
現貨　8·92
十　月　8·82
十二月　8·91
一　月　8·93
三　月　8·98
五　月　9·02
七　月　9·06
◆印度棉花
白路去
七八月155又8分之5
四五月169又4分之3
阿姆拉
七　月143又8分之1
一　月121又2分之1
平果而
七　月　124
一　月　128又4分之3
◆市俄古麥
七　月　69又8分之3
九　月　71又4分之1
十二月　73又4分之3
◆大阪棉花
前場開盤
七　月　落
八　月　53·75
九　月　54·00
十　月　54·25
十一月　55·65
十二月　55·95
一　月　56·00
◆大阪人造絲
前場開盤
七　月　88·30
八　月　88·60
九　月　88·70
十　月　88·50
十一月　88·00
◆大阪綿絲
前場開盤
七　月　199·20
八　月　200·40
九　月　195·90
十　月　193·10
十一月　193·00
十二月　192·70
一　月　193·40
◆大阪棉花
前場收盤
七至十月　落
十一月　55·60
十二月　55·75
一　月　56·40
◆大阪人造絲
前場收盤
七　月　88·40
八　月　88·60
九　月　88·50
十　月　88·00
十一月　87·30
◆大阪綿絲
前場收盤
七　月　199·20
八　月　198·40
九　月　164·90
十　月　193·60
十一月　192·30
十二月　192·50
一　月　192·90
◆大阪棉花
後場開盤
七　月　落
八　月　35·75
九　月　54·00
十　月　54·25
十一月　55·40
十二月　55·70
一　月　56·40
◆大阪人絹
後場開盤
七　月　88·00
八　月　88·30
九　月　88·60
十　月　88·00
十一月　87·30
◆大阪綿絲
後場開盤
七　月　落
八　月　197·70
九　月　194·10
十　月　193·40
十一月　191·90
十二月　192·10
一　月　192·40
◆大阪棉花
後場收盤
七　月　落
八　月　——
九　月　——
十　月　——
十一月　55·40
十二月　55·60
一　月　56·35
◆大阪綿絲
後場收盤
七　月　落
八　月　197·70
九　月　194·90
十　月　193·80
十一月　192·40
十二月　192·60
一　月　192·50
◆大阪人造絲
後場收盤
七　月　87·30
八　月　88·50
九　月　88·20
十　月　87·90
十一月　87·30

海關進口稅則（三）

自六月開始施行

五五二、平常桅桿……每從價百分之十。
五五三、鐵路枕木、……每從價百分之五。
五五四、柚木（櫟、板、段）每立方尺一一、八六。
五五五、未列名木材……每從價百分之十。
『木、竹、棕、草、及其製品』
五五六、蒲包、草包……每千七、四〇。
五五七、竹及其製品、甲、竹竿……每千二、三〇。乙、竹片、竹皮……每從價百分之十。丙、各種竹器……每從價百分之二十。
五五八、棕、甲、生棕、棕片、棕線、每從價百分之七又二分之一。乙、棕繩……索……每從價百分之十。丙、棕氈（門口用）……每打三、〇〇。丁、棕地蓆、寬九十二公分長九十二公尺、每捲九十二公尺、一四、〇〇。
五五九、木棉……每從價百分之七、五。
五六〇、包蓆（保護裝裁之蓆在內）、每從價百分之七、五。
五六一、未列名蓆、甲、花蓆……每從價百分之二十。乙、台灣蓆（床用）每條四、四〇。丙、[illegible]蓆……每從價百分之二十。丁、蒲草蓆……每一百、二五、〇〇。戊、草蓆……每一百、二、六〇。己、甘[illegible]蓆……每條〇、一六。庚、其他、……每從價百分之二十。
五六二、未列名地蓆……甲、草地蓆、寬九十二公分、長三十七公尺、每捲三十七公尺、二、四〇。乙、其他……每從價百分之二十。

煤炭販賣統制會社 即着手組織

炭鑛商共五十五家 最近將召開籌備會

爲救濟本市煤荒恢復、膠濟沿線之炭鑛、乃刻下之急務、然對炭鑛統制機關之設立、頗爲一般人士所注目、現本省之炭鑛計有魯大、東和、南定、旭華、四家日商及中國之五十一家、共五十五家、近爲設法統制此項炭鑛、俾完成一元化計、對販賣統制會社之設立、頗爲急需、近即各關係機關、將召開設立籌備會、着手組織、該社資本金、定爲三百萬元云。

唐山石塊 近將運津

華北建設進步需要石塊甚亟

天津訊　隨華北建設進步、建築房舍用、鋪砌道路用、及一般工程用之碎石塊、需要顯呈激增、祇天津工務局所標購者、已達千萬、而滿鐵華北事務局、亦擬大批購進、査本市所需之礎石石塊、率均來自唐山、今春因唐山當局、禁採唐山市內鐵菩提山石塊、一時現貨頓告缺乏、因之石價大漲、據業中人談、青石市價、金昔約高漲一倍、近因本市日商田村洋行、與唐山市商會、石業公會共同投資、準備開發唐山石塊、經田洋行代表猿渡護、河口桂太、唐山市商會主席吳杞芳、石業公會主席劉雲亭等數度協商、一切均已妥協、現在各種手續、均已辦妥、唐山石塊、自可在最近期內、源源運津、據估計、唐山方面產量、每日可有四十噸至六十噸、經北寧車運津、日下土建事業、及道路鋪砌、因需要石塊甚亟、故在最近期內、石價當無回跌可能、至田村洋行與唐山商會石業公會之採石合作、並未單獨另立會社、祇在人力方面及財力方面、各盡其能、但預料爲極堪樂觀之有利事業云。

日德通商協定 內容大體解決

增加日德貿易額數 以求償主義爲原則

柏林二十四日同盟電　最近漸趨實結之日德通商協定、其內容已大體解決於下。一、日德間之貿易額數、但依從來之貿易額數爲基準、德對日之輸出及日對德之輸出、適成四與一之比例率、但關於以上額數、實際之核算、從前之大體上、日方之輸入約一億二千萬元、輸出竟達一億六千萬元之鉅、德主張以上年情形爲基準、日方主張以從之平均貿易額數爲基準、更以澳大利亞洲之輸出輸入額數考慮之、已見否極泰來之像矣。一、爲增加日德貿易額數計、對於上記額數約一億四五千萬元之附加、而設定擴貿易額。一、對於以上之附加擴大貿易額、以求償主義爲原則、蓋德對日購入之商品、其種類數量、關係於求償主義者、欲完全實行、頗有相當之困難、故其結果、根據求償主義之部分百分之六十或七十之殘額、百分之三十或四十實行之、而德對日短期商品之擔保、已有轉移賬項於次期之情形云。

華北華中 兩電信會社 將正式成立

分設北京及上海兩地

東京二十五日電　華北華中通信機關之華北電信電話株式會社、及華中電氣通信株式會社、定三十一日設創立總會於北京及上海、前述二會社、皆以中國財團法。而設立、日華合辦、各設總店於北京及上海、而置各支店於東京、華北開發株式會社、華中振興株式會社、各在規定之區域內、開始營業、華北電信電話會社、資本金三千五百萬元、繼承現華北電政當局之機能、預定任電政總局之井上書彥氏爲總裁、又華中電氣通信會社、資本金一千五百萬元、置總務、技術、營業三部、暫不設總裁、由盡力創立該社之福田氏爲總務部長、代行總裁之職務云。

河北省銀行 農民代款辦法 已修正

放寬款額限制及其保證手續

津訊　河北省銀行、爲復興冀省內地農村經濟而舉辦之農民低利貸款、近爲更使農民普遍受惠起見、特放寬款額限制、査以前放款辦法、每田地一畝、僅可承貸二元至三元、此區區之數頗不足以資週轉、茲特將放款章程修正、改爲每畝可借四元至五元、如此辦法、假如有地三五十畝之戶、即可多得六七十元流動金、無論購置農具、牲畜、種籽、均足敷用、神益其經濟週轉、至大且鉅、同時對其抵押保證手續、亦予亦放寬、據悉該行自本年一月間、共貸出一百八十餘萬元、至津郊附近各城鎮、及津浦綫之青縣、滄州等地、亦已根據農民請求、查放竣事、總共貸出達十二萬元云。

滬外匯市 仍閑散

上海二十五日同盟電　外匯繼續閑散、日本銀行之開盤價格、對英九便士六十四分之一、對美十八美元二分之一、對日六十四元正（暗盤）、金票九十三元二分之一賣、九十四元買、金單位一二八元二角云。

湖州 絲廠開工

規定每六天發工資一次

湖州通訊　本城北門外大通橋湖州公營絲廠、自日前開工後、女工四集、致該處一帶、頓成熱鬧區域、至前日止、業已開工五天、該廠當局、秉承憲兵隊軍特務部湖州班及自治會之意旨、垂念工人戰後艱難、規定每六天發給工資一次、以維生計、前日適屆發工資之期、各工人領到工錢後均喜形於色。

津各粉廠

原料小麥缺乏

天津通訊、近來因原料不繼、始終陷於半停狀況之中、兩月前、雖曾遂派專員赴津浦路綫等處、設法運輸、儲留以往購妥之小麥、但該種種關係、迄未得到圓滿結果、近日以來、福星壽豐三吉等廠出品、雖已行銷於市場、然爲數有限、總不得恢復以往狀況、日下各廠祇仰上河北河零星所到小麥、及在斗店等處現購之小麥、以支應殘局、故屢作停輟、產量無幾、聞日前壽豐經理楊西園氏、赴青島等處、進行小麥輸津辦法、以後或有相當圓滿結果、總之新麥登場日期將屆、粉廠前途之榮枯、當視小麥之豐歉爲定也。

滿德 通商協定

不久即可成立

柏林二十四日同盟電　滿德通商協定交涉、將於日德通商協定、成立時、始可成立、茲誌滿德通商協定之大綱於左、一、現在滿洲國向德國之輸出爲一億元、德國向滿洲國輸出爲二千五百萬元之比率、仍然繼續。一、設定上記額數以上約六千萬元之附加擴大貿易額數、以求償主義、促進滿德之貿易云、

三鞭保腎丸　特別大廉價

諺云人非草木孰能無情倘因幼年早婚房事過度或素日手淫以致腎經虧虛精水枯絕即成陽萎不舉之象或見色流精甫交即洩夢遺滑精等症非但愛情漸次疏遠子嗣絕望而終恐不能延年益壽也敝社醫師經症實驗始發明此丸以治上述各疾確有萬分把握曾經唐山衛生局化驗給照特許行銷性平不熱不燥功能益精髓安神志壯氣血滋眞陰補腎水固精關壯陽助氣能使陰莖增大堅實有力精能遠射種子准能增加夫妻美滿[illegible]定價一元五角現爲提倡起見舉行特別大減價三十天每盒暫售一元每三盒二元五角爲期有限購者從速唐山市天福堂老藥店啓

青島經理處山東路金星藥房

一盒斷根　淋濁丹

敢稱治淋神丹愈淋非常迅速無論淋白淋黃淋紅淋或毒淋虛淋火淋撒尿精管刺痛或精糊馬口或傳染婦女赤白帶下及尿前尿後代白代紅一切淋病屢服各藥久不愈者請用此丹一盒准保除根每盒一元加料二元隨藥另送淋濁洗療散一瓶

天津愛多製藥社發行　青島總經理山東路金星大藥房

立消鼠瘡　瘰癧丸

蓋凡鼠瘡瘰癧一症患者甚多每以調治不當終難收口除根或者時愈時犯以致痛苦殊甚故吾人均視爲最難醫治之疾也敝藥房醫師有鑒及此特將屢年經驗之所得復加細心研究始配此丸確有十分特效按此症之發起多由身體虛弱消化不良以致肝氣不舒鬱悶結滯或因急怒氣串之結成瘰疽生在脖項耳前耳後日久見大潰爛流水以及各種瘰癧疙疽不論已破未破急服此丸輕者一盒痊愈重者三盒除根永不復犯每盒一元加料兩元隨藥另贈瘰癧膏藥兩貼天津大學藥房出品

青島山東路金星大藥房經售

青島日本醫師會

博愛醫院　外科皮膚科　齒科口腔外科　聊城路　電話三七〇二
富田眼科醫院　眼科　東阿路　同　三六一九　六三七六
若槻醫院　內科小兒科　皮科黴科　德縣路　同　四六〇四
野見山產婦人科醫院　產科婦人科　外科性病科　禹城路　同　六七四七
松村醫院　內科小兒科　皮科黴科　無棣路　同　三三四〇
好生堂醫院　內科小兒科　耳鼻咽喉科　樂陵路　同　二二九三
山東醫院　內科小兒科　X綫科　夏津路　同　五五七〇
神內醫院　內科小兒科　花柳科X綫科　德平路　同　四七五七
廣瀨小兒科醫院　小兒科　X綫科　鐵山路　同　二八二九　五八五九
鈴木醫院　產婦人科內科　小兒科性症科　本院新泰路　分院臨淸路　同　二二〇一　三〇〇九

△滋養軒廣告▽

滋養牛奶糖
滋養櫻花糖
各樣餅乾
西式糖菓

山東路一六九號　電話二四八三號

價格低廉，存貨豐富

福壽牌

瓦斯入半光電球……一〇〇V　一二〇V　二二〇V　各種
普通明光電球……一〇〇V　一二〇V　二二〇V　各種
豆電球……二、五V　三、五V
新式雙光電球……一二〇V　四〇W　六〇W　一五W
（電燈頭大光內有小光使用兩便）

早川製無線電　收音機　各種

福壽牌電球株式會社　早川金屬工業株式會社

山東省總批發處

青島江蘇路二十八號
合資會社　三旭洋行青島支店
電話二七〇二番

齊大夫診療所

內科　肺病科　小兒科　花柳科　專門戒煙

平度路四號

霍康醫院

治療科目　外科內科婦人科小兒科神經科皮膚花柳科檢驗科及一切大小開刀手術等備且有手術室產室及一切住院設備
門診時間　每日午前自九時半到十二點午後自二點半到五點半星期日停診急症不在此例隨請隨到
地址　龍口路十三號東方市場對面

產婦科女醫師　生如鋒
院長　醫學博士　霍哈拉其金啓
電話六六六九號

營業科目

五金部　機器、黑白鐵管、鐵板、絲紡織礦山鐵道用品、洋灰、油漆、自行車及各種零件、建築材料、工業材料
雜貨部　各種香皂、各種化粧品、各種花布、各種白粗細布、洋針、殺蟲藥水、各種藥品
土產部　落花生　生油　生餅　吧田粉　麵粉　白米　砂糖　麩皮　綿花　各種雜糧

青島冠縣路三號
大青洋行本行
電話二〇二一、二一〇一號
冠縣路五號零售部
電話五七二四號
奉天路六十一號東鎮支店
電話二五〇二號
支店　大連　濟南

復興建築用材（在庫豐富）

濱恒木行

事務所　青海路十七號
製材工場　昌樂路一號
電話二〇一四　二四三六番

命相專家

醒醉客大相士　來青

能知你父母存亡兄弟幾位　妻妾賢愚　子女多寡　過去吉凶　未來禍福
判斷你買賣盈虧商賈利鈍　軍政陞遷　謀事成否　處世立身　一切難題
瞭然你姻緣順逆戀愛眞僞　心腹隱情　宜進宜退　家庭變遷　環境美惡
解決你目前愁慮隱憂含怨　朋友忠奸　疾病吉凶　終身結局　富貴貧賤
已過未來泰否能以片言論定各界同胞士女請速前來問津
俾君趨吉避凶不致誤蹈險地◆時間上午八點至下午十點風雨無阻
現寓北京路中華棧三樓上三十五號候教
◆談相減收一元◆卦資暫收四角◆來賓靜默一分鐘◆就知你心腹來意

有獎儲蓄之特長

人生生財之道、不外兩途、其一爲積少成多、其二爲以少博多、係穩當之方法、以小博多、有鉅大之希望、然有希望者、決不穩當、譬如各種彩票、苟得中獎、希望誠大、假使不中、無論購之數十年、永無分文收回之日、而穩當者、又無鉅大之希望、嘗如銀行、或其他機關之儲蓄、儲期已滿之後、祗有本金與利息、而無特別之獎金、是穩當與希望、二者不可得兼、其得兼而有之者、惟此有獎儲蓄、本會創辦迄今、巳二十六年矣、信用素著、儲金日多、股本款項、皆有保障、到期還本、決無障礙、而且每月特獎、巳達二萬五千元、其餘頭二三四附期等獎、其數又復不少、是本利之收還、既極穩當、而得獎之希望、又極衆多、不特他種之儲金方法、所不能及、且遠非其他有獎儲蓄會同日語也、即使不能得獎、滿期可領回全數會本、外加紅利、欲積少成多者、不可不來儲蓄、欲以博多者、尤不可不來儲蓄、七月份開標、定於七月十五日、在上海總會舉行、於七月十四日以前加入會者、即有獲得鉅大獎金之希望。

青島　萬國儲蓄會

李瓊香鳴謝啓事

啓者、鄙人舍表親孫喜、黃縣人、幼孤家貧、但天賦聰敏、而性喜簽默、惜無力求學、不得巳來本市洋服店學藝、因師傅發暴、無辜受責斥者屢屢、以是之故、發鬱瓜胸、日積月累、迨四年出徒、巳百病叢生奚、起始在右胸結核、纖又在右顛結核、因彼孤身在青、余責無旁貸、當逆往鐵路醫院寂治、據內外科諸大夫、背斷爲肺結核、就診一月有餘，病苦未減、因友人介紹，復往就熱河路吳大夫診治、亦斷爲右肺結核、無治之症、後又就海濱醫院求治、據院長診斷、亦謂右肺結核、服藥無效、致渠沉病在抱、苦不堪言、後經同事芮君之介紹、始知有名國醫張百效大夫、因往求治、余因莫測其高深、故不言病之因果、只言腹疼、孰意張大夫就脈診斷如洞見肺腑、謂腹疼是標、肺病是本、純係憂鬱氣惱累積所致、余佩其有先見之明、故決心就治、但因舍親孤寒、擬請大夫予以優卹、蒙其慨然允納診金半價、服藥後漸有起色、及今三月、身體巳恢復健康、諸病悉除、舍親有生之年、實感張大夫再生之德、感激之餘、特登諸報端、一以闕揚先生之仁術、一爲沉痼待擬諸君告、俗語云、荐卜不荐醫、荷非親見、何敢儻啄、如張大夫者、實青島不可多得之名醫也、願有病諸君、盡與乎來、

鄙人寓黃島路七十六號

先生醫寓觀海一路十二號

診例
門診一元、早九時至下午二時、出診兩元、
下午二時至六時、車費病家自備、舊歷初一、十五停診。

本市聯銀紙幣 已超過五百萬元 仍在擴張中

青濟間鮮銀亦將收回 秋後發行額將達千萬

聯銀放款辦法業已規定

中國聯合準備銀行、青島分行、自成立後、其發行流通本市紙幣券額、截至現下實已超出五百萬元之巨數、而市面習見之紙幣除朝鮮銀行幣券外、大宗紙幣、均爲聯合準備銀行之幣券、近聞有將濟南青島市面流通之朝鮮銀行券有

待命收回

之訊、記者以此項問題探詢本市某銀行家、據談在青濟聯合準備銀行未組織成立以前、黨軍退後、黨府信用全失、以致凡黨系直屬銀行、聲價日跌、屆時市面之金融厥依朝鮮銀行券予以莫大之贊助、現華北新政權實現、一切均邁向新政軌道、關於金融方面、完全由中央直轄之中國聯合準備銀行負責整理、迄今雖只數月、而成績

確乎驚人

即以本市一處聯銀流通券額能超出五百萬元、而其額券之增加仍在邁進不已中、苟在青之鮮行紙幣若行收回、則秋後聯銀紙幣發行之數有達千萬元之預料、華北新政權下統一金融、實現當在目前云、又本市聯銀分行行長謝祖元氏、因奉總行電召、乘飛機去京、報告青聯銀分行最近營業狀況、並請示今後關於對其他銀行業放款、與凡有關建設大青嶋之一切投資問題、當有詳細之請示、聯銀行對放款之

預定利率

活期透支日息二厘五毫、至三厘、『每千元日息二角五分至三角』、抵押放款日息二厘三毫、並二厘八毫、『每千元日息二角三分至二角八分』、同業透支日息二厘至二厘五毫、『每千元日息二角至二角五分』、同業押放日息一厘九毫、至二厘四毫、『每千元日息一角九分、至二角四分』云、

濰縣張店

△將設聯銀分行

△以便舊幣收回

聯合準備銀行青島分行、自開設以來、即着着在擴充業務中、現在共法制改革第二段正在進行中、而現在本市流通之聯銀準備已超過六百萬元、其中百萬元前後乃在沿綫及鄉區流通、同時中國、交通兩行券之回收額已達一百八十萬元、然沿綫方面許可流通至來年三月十日之中國交通兩行券、仍有相當額數、故爲維持民衆之經濟狀態計、而使彼等急速與準備券對兌換起見、一般極希望於各主要地方多設分行、是以待治安工作恢復後、當於維縣張店以及其他地方開設分行、目下關其具體案正在考研中、而關鮮銀券之撤去想當與本地鮮銀聯絡、對鮮銀券之貸出多少予以限制云

清風徐來

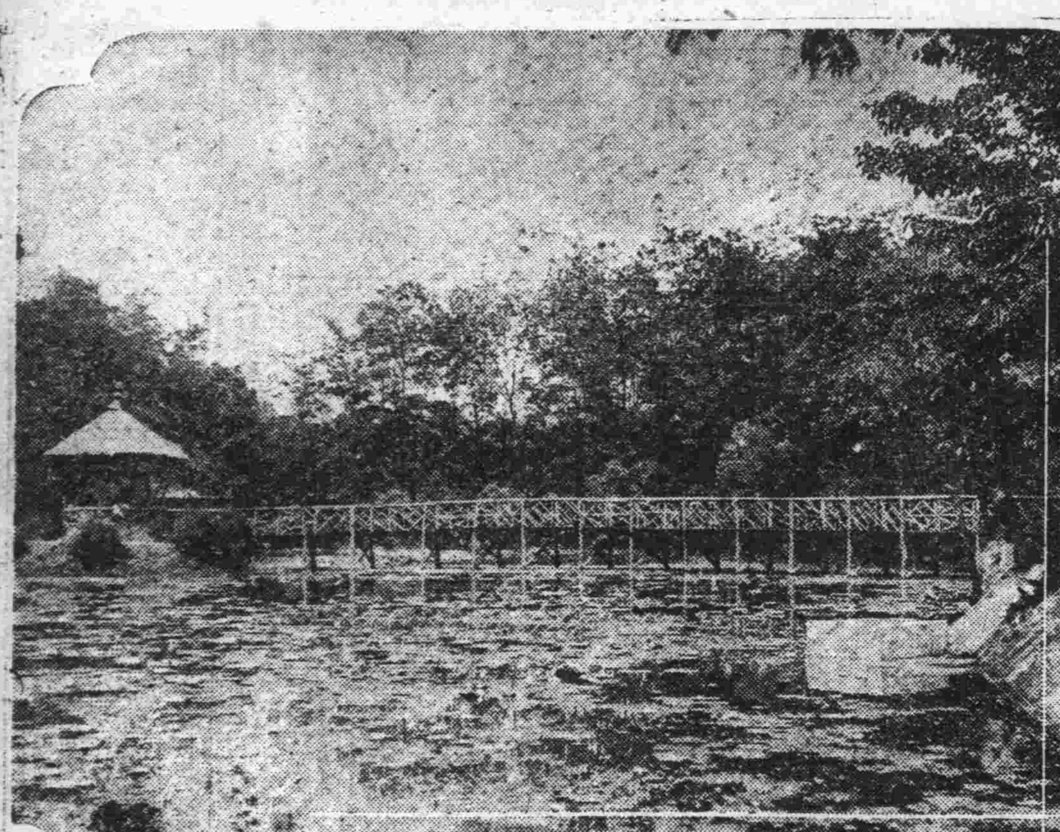

「不蔓不枝、停停淨直、出淤泥而不染、濯清漣而不妖」、曲欄橫波、茅亭矗立、匯泉第一公園小西湖中、君子花香、草木暢茂、長夏風光、別具清秀也。

本市各大紗廠 恢復期已決定

本年底完全開始操業 現準備募集復歸工人

本市日商紗廠舉其全力從事復興工作、各工廠整理略告完畢、若干建設工場、預定八月中大部可以終了、待建築工事完畢、即安置機械而各廠大約早者八月至遲年底皆可開始工作、目下準備募集復歸工人、又各廠之豫定開始工作期大體如次：

內外棉	十月初
隆興	十月末
豐田	十一月中
上海	十一月末
公大	明春
前寶來	十一月中
富士	十一月初
同興	八月末
大康	十二月中

領取旅行證 須先注射

宣撫班謹慎防疫

軍宣撫班、頒發作戰區域身份許可證、工作異常忙碌、每日宣撫班門前車水馬龍、擁擁擠擠、足證本市安定、來往客商日漸增多、惟邇來內地亦有霍亂病之發現、本市爲防範計、凡來往旅客、領取許可證者、須有防疫注射證明發給、望旅客先注射後、再往領取、以免徒勞往返、又本市熱河路二十一號新園醫院、對防疫頗爲熱心、凡往注射者、只收手續費三角、又警察部防疫所、及同仁會診療班等、均免費注射、旅客可往注射、手續甚簡單。

農林事務所規定 保護林木章則

對伐木翦枝嚴重取締 訂定民有林監督規則

青島南近海面、北依山林、風景幽麗、在我國夙名素著、因去歲事變之時、黨軍潰退後、人民率相逃避、交通阻隔、所有市內之燃料、來源斷絕、而一般人民多將公私樹木砍伐以代燃煤、現青島農林事務所以此風一長、則今後青島之林園、將化爲牛山濯濯、對於本市風景美觀極關重要、茲特定市民有林監督取締規則以爲任意砍伐樹林之限制、茲將取締規則逐條列次。第一條 凡在本市區域內民有林之處理、農林事務所依照本規則監督取締之、第二條 凡欲於民有林內伐木截枝者、須先將事由地點及伐木或截枝數量、呈請農林事務所、查明許可後方准施行、第三條 民有林之翦枝、至少須隔二年、得舉行一次、其疏伐依林木發育程度、由農林事務所查勘核定之、第四條 凡人民買賣搬運林木、或樹枝者、須持有農林事務所許可證、其林木上並須由農林事務所加蓋檢驗印記、第五條 違背本規則之規定者、除收沒其伐翦之樹木或樹枝外、依森林法『民國二十一年九月公布』第六十九條處罰、第六條 本規則如有未盡事宜、得隨時修正公布、第七條 本規則自公布之日施行、

連雲港治安 已漸次恢復

開辦日語學校

因海軍陸戰隊及軍宣撫班之盡力、連雲港一帶之治安已漸次恢復、將正式開始工作、因之本月二十日、由陸戰隊軍醫看護長、宣撫班及五名土着住民所組織之施療班、在東連島西連島及其附近一帶舉行第一次施療、對於約二百名之病人、予以極周到之救護、而今後亦當陸續施療、同時該地民衆之對日感情亦日趨和良好、商業亦日見活潑、爲交易上便利起見、會決定於舊中國銀行址開設日語學校、以使民衆學習日語、向即在急急準備中、茲因不久教科書等亦將運到、故該日語學校準自八月一日起開學云。

民聲

蔣介石不顧人民

一葉

蔣介石窮兵黷武、利令智昏、欲摶民族英雄之美名、不惜將國家人民孤注之一擲、螳臂擋車妄行抗戰、爲時一年失地數省、先之以焦土、繼之以決河、民命之傷亡、財產之損失、難以數計、似此不顧人民之暴行、直可呼之爲國賊、而終不能博得民族英雄之名也、回想從前歐戰、四年之久、德皇威廉第二、不忍生靈塗炭、毅然退位、離國遠遊、全國公推興登堡總司令、維持國事僅十餘年、已恢復原狀、仍爲强國、威廉第二、亦不失爲英名之主、如蔣氏者、剛愎自用、怙惡不悛、猶如馬戀棧豆、不肯舍去國事爲得不精、但聖人曾云、可以進者進、可以止者止、蔣政權已至强弩之末、尚不知止、其不覆沒者未之有也、凡我全國人民、不可再信任國民黨、不可再信任蔣氏、爲今之計、中國要想安定、惟有『一』最好蔣氏自殺、『二』蔣氏被人暗殺、『三』蔣氏下野以謝國人、蔣氏若不捨愛妻美齡、可以携之同往外國作富家翁云。

女姑口各村莊 愛護村旗飄揚

神代宣撫官視察情況 日內將爲各村民療病

軍宣撫班、爲謀女姑口地方民衆之福利、乃設立女姑口宣撫分班、由神代宣撫官担任分班長、開始工作以來、頗著成績、女姑口莊村稠密、人口衆多、神代宣撫官到達該村後、於上週組織愛護村、一村分四區、每區設愛護班長、轄區內一切事務、各村均高懸愛護村旗幟、然民衆對懸旗意義不甚明瞭、神代宣撫官曾向民衆講演並詢及懸旗之意義、民衆回答、『懸旗乃保境安民也、』神代繼講、懸旗固爲保護民衆、然大家亦應自動保衛自己、所謂愛護村、乃保護道路之安全、道路安全交通便利、物質暢望、地方即可安靜、物價亦會減低、生活自然安樂、現在之地方不安、物價高漲之原因、則交通不便、望大家努力護路、神代又詢及『日本兵曾來村中幾次』民衆答『來一次』、又詢以『汝等知其來何意乎？』民衆答『來保護村民』、神代繼講、日本兵固來保護、大家尤應自動保衛自己、如村中有匪賊即刻報告以圖除之、切不可隱瞞貽害村中也、民衆多受感動、女姑口地方民衆多砂眼、婦女病亦甚多、神代氏昨日來青、日內返女姑口當携大批藥品、爲民衆除病云。

小學生讀物審議會 本月底正式成立

中日各學校首腦參加 對兒童讀物交換意見

軍宣撫班、治安維持會教育科、及日方教育會爲矯正兒童思想、輔助兒童正規課程、組織小學生讀物審議會一節、經各方積極籌劃以來、現在大體已就緒、茲定本月三十一日『星期一日』下午十時、假江蘇路小學大禮堂舉行成立會、出席該會正會長陳命凡、副會長宇野顧問、顧問青島中學校校長大野清吉、青島學院院長吉利平次郎、青島高等女子學校長木村兵三、第一小學校長中村和之、第二小學校長柳田愍右衛門、四方小學校長林政彥、滄口小學校長横山育義、審議會會員教育科股長鄒樹槐、王秉衡、伊立布、督學主任劉希璞、督學張暗先、科員周蜀江、張錫賓、本市立小學校長連索蘭卿、于任、鞠交璞、卞昭麟、王兆鳳等、其開會程序一、開會、二、本會規則說明、三、顧問依囑、四、幹事依囑、五、意見交換、六、關於業務逐行協議、七、閉會云。

警部將捕殺 無主野犬

家犬須登記

最近市內無養主之野犬、頗形增加、其中竟有呈狂犬狀態者、乃決定對家畜之犬予以登記、登記畢、對於市內無主之犬、一律執行捕殺、目下正在準備中云、

視察威烟之 小關少佐歸來

兩市治安完全恢復 人民親善商業發達

觀察烟台威海竣完畢、頃返青之海軍特務部小關少佐、有如左之談話、

威海 由海軍陸戰隊之盡力、治安業已確定、中國方面則有四百之警察隊、糾察隊、治安隊、担任此項工作、目下正在受訓練中、領事館業已開設、臼井領事已開始執務、居住日人有六十名、『其中鮮人居半』經濟發展在努力中、本月七日新民報支局開張、已發行第一號、劉公島有多數英軍艦在碇泊中、

芝罘 居留日人近四百名、市面頗呈活況、使人不覺其事變之都市、治安完全確立、日日在舉中日親善、經濟提攜之實、因英艦入港、埠頭人力車有如黑山、與吾人屢見之青島之情形無異云云

日工商業者 共同發展東亞 新經濟政策

在大連開滿華商工會議 本市商工會議所派代表

日商因對付東亞之新經濟情勢、日前曾舉行東亞貿易協會總會於京城、而在滿華之商工會議所理事會繼之開會於釜山、然使日本商工業者本格的施行其使命計、二十九日擬舉行在滿華商工會議所理事會議於大連商工會議所、華北之北京天津青島各商工會議所理事、及滿洲國各地之商工會當局者出席、關於日滿華經濟提攜之具體策、交換種種意見、本市日商工會議所豫定推松崎理事出席云。

軍宣撫班調查 日語學校成分

各機關多設日語學校 促進兩國親善之階梯

此次事變後、治安維持會及其他各機關之從事員、爲順應時勢、對日語之研究極爲熱烈、隨處均有自動之日語研究或招聘教師或自修、軍宣撫班爲明瞭現狀起見、特派曲宣撫官調查報告如次：

一、商品檢驗局日語班 教師伊藤義雄、趙鏡齋、職員生徒二十三名、午後五時至六時半、四月一日開始、教科書、速成日語讀本。

二、水道部日語班 教師鶴田强、韓子明、職員生徒五十名。午後六時至七時、水道應用日語講義。

三、金城銀行職員日語班 教師戚棠會、生徒十名、午後一時至二時、七月一日開始、教教科書速成日語讀本及普通銀行會話、

四、治安維持會警察部日語學校 教師高伯亮、陳忠吉、王立生、警察見習生徒九十五名、午後四時二十分出五時二十分、日語講義警察應用日語。

五、治安維持會警察部警察日語班 教師高伯亮、陳忠吉、王立生、警察生徒六十名。午前九時至午後一時、一日四時間、自修日語讀本及會話。

六、青島消防隊日語研究班 教師吳承毅、隊員生徒四十名、午前十二時至午後一時、自修日語讀本。

七、青島日語專修學校 教師岡田淸一、生徒三十五名、午後五時三十分、至七時、速成日語讀本、月費一元或二元。

八、膠澳電燈公司俱樂部日語班 教師小川耕馬、樋口誠一、職員生活三十九名、午前八時至九時、七月一日開始、速成日語讀本。

九、第一女子補習學校 教師曹佩蘭、福田良子、生徒六十名、每週火土木曜午後二時至四時、日語讀本。

十、第二女子補習學校 教師姚仁傑、福田良子、生徒六十名、每週月水金曜午後二時至四時、日語讀本。

十一、東文書院夜校日語班 教師李仲剛、野口賢二、濱口季寬、陳夢九、袁琢玉、生位第一學年一一三名、第二學年二五名、研究班二二名、午後八時十五分至九時四十五分、自修日語讀本、文法、小學國語讀本、初等日語讀本、月費三元。

十二、獨乙人學校日語班 教師古列哇幾女士、生徒十五名、午後五時至七時。

十三、軍宣撫班女子日語速成學校 教師青島日本女子學校教員拾六名、青島日本第一小學教員三名、宣撫班三名、計二十二名。生徒三百五十名、五教室、一二教室小得生、三教室女學生、四教室中國婦人會員、五教室一般婦人、午後五時卅分至七時。

十四、青島學院實業學校日語班 教師樋口、張兩教師、生徒男三十名、午後八時十五分至二時、日語讀本。

十五、岡田瓢塾 教師岡田瓢、生徒七名、午前十時至十一時。

十六、青島新民報新民語學會 中日職員五十名星期一、三、五、每日午前八時至九時半、以交換教授法、互相研究日語、六個月畢業。

大小港苦力 亦予以注射

警察部衛生科、以大小港一帶、乃本市海路交通之門徑、該處之苦力衆多、漁船帆船往來如織、其防疫工作、亦爲不可輕視者、因此該科特與同仁會、栗本會長及北支防疫部谷島班長商妥、定於本月廿七日在大小港一帶、及赴船上接客之旅店醫友、實行防疫針注射、該科已與三分局商妥、屆時借用大小港三分駐所地址、并由三分局派員警在場照料云。

三江小學校 舉行修業式

前五名有獎

四方路三江小學、所辦民衆學校最有成績、本學期已於上週結束、而學生成績考試結果、皆能及格、特於昨（二十五日）上午十時舉行修業式、到場來賓及家長甚多、每級前五名、有文具、用品、書籍之獎品、該校校長因事變來學業荒廢太久、在暑假中並設免費補習班、非但本校之學生、而他校學生亦可免費補習、補習班每晨自八時半至十時十五分爲上課時間、茲錄該校本學期考試成績前三名姓名如下：一年級葉元琦、范廣東、王鵬志、二年級周家驊、李相麟、李玉美、三年級蘇繼瑞、官偉勛、孫慧芝、四年級趙永義、王蘭君、孫有田、五年級孔昭震、劉國恕、劉慶餘。

久慣騙犯江鵬飛 在平康里落網

假託許願化緣修廟 被人看破報警抓獲

江鵬飛年二十八歲、即墨人、住黃島路仁賓里九號、因無正業、且有毒嗜、時以詐財吸毒情事、前日彼又製得緣簿一本、僞稱其母因病在某處觀音寺許願、今幸痊愈、特發起修廟、懇請捐助云云彼書就後、即分向平康各里募化、前日下午在三里募得洋數元畢、彼又赴昇平里募化、被該里賬房崔臨五看出破綻、當覺知三分局小港分駐所、派警前往將其帶所略訊送局訊辦、彼當承認藉端騙財吸毒不諱、復經該局孫局員報告、局長以日前福建路曾有騙案發生、其人年貌、與江頗似、當將福建路居住之高王氏傳來詢問、并識其人、確係當日騙財匪犯無疑、該局乃嚴加訊問、彼乃承認曾與一名李得侃者、先後在福建路高王氏家中彼化名胡志亭、以抓烟案爲名、詐騙洋十八元、在濟南路陳蕭氏家中、以搜查烟土爲名、詐騙洋十五元、又某日在北京路全興順樓上、見有商人數名在該處打牌、床上亦有人吸煙、當以言語恫嚇詐騙洋十元、又在禹城路成安里王姓家中、見有商人吸煙、以言語恫嚇詐騙洋十元、以上各案均在本月以前、忘記日期等情不諱云云、該局長以江某係久慣騙人犯、其行實屬可惡、正擬備文送部間、據憲兵隊派人到局稱、該江某之犯罪情形、該隊早已偵查多日、乃將江某帶往憲兵隊發落云、

郝光勝興至下海洗浴 竟遭淹斃

郝光勝年十八歲、烟台人、住沂州路天安里樓上十二號、家中有老母弱妹、倚其一人在運華公司充任工人生活、前日星期日公司休假、於下午三時許偕友人同事趙勇、張金錫、丁學元、楊秀山等、凡五人外出玩耍、行至新疆路海水浴場、彼欲下水沐浴、同行人堅阻不聽、不料彼下水不久、竟因不諳水性溺斃水中、經三分局官警聞訊、督飭救護人員多方打撈、并無蹤跡、至下午五時始將尸身尋獲、當將其母傳來、并請法院相驗、法院於下午七時許由檢查官張廷惠到場驗明該屍、委係自行溺斃身死、當發照准予抬埋云。

王文林攜帶 假鈔海洛英

被警探查獲

海西分局坐探莊盛堯、於日前偵悉邱縣路德順東棧房內有王文林者隱匿、其行動頗爲可疑、乃跟蹤探訪、於日前該王某在小港上船之際、當由莊探會同小港分駐所官警上前盤詰由其身畔及所携帶之麻袋內搜出票額一元交通假鈔、九十四張、并海洛英毒品二小包『重九錢』又海洛英料子二小包、當將人證帶局、訊其供稱、欲販運毒品僞鈔、往安邱原藉販賣圖利不諱、當備文將其送部發落云。

華一香烟

十枝裝五分

華北烟草公司

營業所 青島山東路一九一六號 電話六一二三號

工廠 青島撫山路八三號 電話六一八九號

營業種類

一、雜貨係扱品，字部洋灰，朝鮮洋灰，砂糖，冰糖，洋紙，海紙，黃表紙，硬化油，脂肪酸，自行車，小型三輪汽車，其他雜貨類。

一、穀肥係扱品，花生米，花生油，花生餅，肥田粉，小麥，麵粉，大米，小米，高粱，辣椒，其他雜穀類。

一、大隆公司扱品，火油，汽油，馬達油，機械油，柴油，洋燭，臭油，炭化鈣（電石）

小林洋行

青島館陶路三十四號

電話 雜貨係二二二八八 穀肥係二二三三六 大隆公司二二二八九

營業科目

一、雜貨扱品，砂糖，木材，啤酒，洋紙，膠皮靴，毛類，毛織品，烟草，膠皮，綿製品，海產物，鹽，牛肉，諸罐頭，食料品，膠皮車胎，染料，工業藥品，工業原料及其他雜品。

一、機器五金扱品電氣，紡織，礦山，鐵道用諸機器及附屬品材料，鐵管，小野田洋灰，各種建築材料。

一、土產扱品。落花生，生油，生餅，肥料，小麥，麵粉，米，棉子，麩皮及其他雜糧。

一、石炭扱品，石炭，礦油類。

一、火災海上保險代理店 海災事業

電話 支店長室 庶務 雜貨 雜貨 機械五金 土產 石炭 船舶受渡 保險 出納 勘定

二四八八 五一六二 五一六一 二五三一 二五四一 二九四四 二七七四 二八九一 五一六三 二四五九 三六六四 二〇四五 二七五五

三井物產株式會社青島支店

本店 東京市日本橋區室町二丁目一番地

支店出張所 倫敦，漢堡，巴里，紐約，桑港，西亞道路，孟買，唐地，甲谷他，關貢，蘇拉巴亞，蘇馬拉，巴打畢亞，盤谷，新嘉坡，斯士甫，賈路寶，馬尼拉，先布，香港，西貢，廣東，漢口，長沙，上海，煙台，天津，北京，大連，安東縣，牛莊，奉天，新京，哈爾賓，京城，仁川，釜山，平壤，臺北，高雄，其他海外及日本各重要都市。

至誠醫院

◇注射防疫藥針。隨時均可

◇急病治療。電話通知即去

治淋濁下疳梅毒◇號金診費免收 山東路南頭至誠醫院無論何病能特別治療院長高內安博士精治內科婦科最近將所發明之花柳病特效療法及驗血法公開施行求診患者均極贊揚◇電話六六四

商標

美麗牌煉牛奶

多大食品店洋貨店均有代售

MERRY BRAND CONDENSED MILK

青島膠州路六號地門牌一〇五一一二號

明治製菓青島販賣所 電話五四二四號

長篇武俠小說

河嶽遊俠傳

（四十七）　王度廬著

第七回　滿獄愁雲健俠籌善策　連天衰草孤塚葬雄魂

認識還不到十天、因爲我一向在靈寳縣河南孟營董熊甫董副將家中閒住、現在跟着董大爺、到南陽去會小春申耿二公子……」劉知縣一聽他說到耿二公子、不由動容、又聽楊玉才接着說道：「走在這裡遇見玉面小俠龍纖森、我們二人就此武、他扎了我一寳劍、我因此一個人留在店房、不能隨董大爺往南陽去、可是應了那句話、不打不相識、我跟龍纖森倒交起朋友來了、我管他叫兄弟、他叫我大哥。我知道街頭虎黃彪在他家裏住了八九年、欺負得他們簡直沒法活、龍纖森早就想殺了黃彪、可又怕連累他父親、所以天天憂愁、把一個玉面小俠都快憂愁死了、我看不過、就不等跟龍纖森商量、昨晚在城裏、就把黃彪這家伙給結果了、本想一走了事、犯不上給那家伙抵命、可是剛才我在店房、聽說縣太爺把龍纖森給抓來了、龍纖森也招認是他殺的黃彪、我佩服我這個兄弟、我想他一定猜出黃彪是我殺的、他認了罪好叫我走、可是我楊玉才豈能

就這麼丟人？好漢作事好漢當、現在投到衙門來、要殺要剮、隨着太爺去辦、可是得把龍纖森放出來、別冤枉了好人！」劉知縣聽畢點了點頭、說：「你是好漢子、我明白了、」遂分付把楊玉才帶下去、楊玉才看劉知縣的像貌、不像是個贓官、就有點放心、叩了一個頭、由着衙役把他帶到監裏去、劉知縣又命衙役把龍纖森帶上來、少時龍纖森被帶上來、在劉知縣的面前跪倒、劉知縣就帶着惋惜的心情、向龍纖森說：「龍纖森、你怎麼這樣胡塗、那黃彪原是楊玉才殺的、現在他已帶着兇刀前來投案、我也不致便把他問成死罪、你何苦必要替他就當罪名？」龍纖森一聽、不禁吃了一驚、就知道楊玉才知道自已被押在獄、他特來投案、以圖洗刷我、因此一陣感激、不禁落淚、咬了咬牙說「學生向來不認識這個楊玉才、黃彪是我殺的、確是實情、學生不敢欺矇太爺！」劉知縣又用言語、一半勸導一半審問的、向龍纖森說了半天、龍纖森始終咬定牙關、承認他自已殺的黃彪、並不與楊玉才相識、劉知縣見龍纖森徒重江湖義氣、不體察自已對他委曲求全的苦心、便不禁有些生氣、命衙役把楊玉才再帶上來、待上少時、又是一陣鐵練拖地之聲、楊玉才重上到堂來、他却不再跪下、低頭望了望龍纖森、就笑着說：「兄弟你爲我洗刷殺人罪名、你的心、我都明白了、可是你哥哥也是條好漢子、自已作事自已當、豈能叫你替我受罪、不然、將來我在江湖上一輩子也抬不起頭來了！」龍纖森回首怒目斥道：「胡說、我認得你是誰？」楊玉才哈哈大笑、向龍纖森說：「你不認得我、你那口寳劍還認得我哩、兄弟放寛了心（我替街頭虎黃彪償命、只當那天我跟你比武、被你一劍刺死了、」說着向劉知縣跪倒、說：「殺死一個人不能叫兩人抵命、求太爺把他放了吧！」龍纖森在旁却矢口不承認與楊玉才相識、劉知縣審問了半天、二人誰也不肯改口、自已也覺得無法、便命把二人分別帶下、自已回到內宅爲此事十分憂慮、事過數日、每天審問二人、但彼此爭作兇手、誰也不肯讓步、並且楊玉才左脇傷處復發性情變成瘋狂一樣、到了堂上也不肯下跪、只罵劉知縣是胡塗官、說：「爲什麼有了我這眞兇手、你還不把冤枉的人放了！」劉知縣因憐憫二人的義氣、也不忍用刑逼問、這天劉知縣退了堂、正在內宅跟夫人公子談話、忽見回事的進來回道：「外面有耿二少爺由南陽來求見、」說時呈上名帖、劉知縣一看、上寫「世弟耿雲蔚拜」劉知縣本是耿二公子之兄耿雲蒸知府、一手提拔起來的官、如今一見耿二公子親身來拜、他那敢怠慢、一面分付請到花廳、一面自已更換衣服、到花廳內接見耿雲蔚、見了耿二公子打躬問好、並見耿二公子同來一個身穿便衣、像貌魁梧的人、耿雲蔚給那人向劉知縣引見道：「還是曾作過山東萊州副將的董熊甫兄」劉知縣董熊甫二人以禮相見、

三人分賓主落坐、僕人獻上茶來、劉知縣猜出耿雲蔚和董熊甫二人今天到此、一定是爲龍纖森和楊玉才的事、遂就問候了耿二公子的近況、又跟董熊甫客套了幾句、便問他們的來意、耿雲蔚說：「我們來此是有事相求、只因這位董兄有兩個好友、一名楊玉才、一名龍纖森、這二人同小弟也是慕名的朋友、那龍纖森就住家在貴治下、聽說有一個名叫黃彪的匪徒、渾號街頭虎、此人作惡多端、不知以何淵源、住在龍家、挾制龍家父子、霸佔家產、後來就被人殺死在城內、聞說貴衙先將龍纖森拘到、一訊伏罪、後又有楊玉才到衙投案、貴衙也將他拘下、弟與董兄雖然與他們交好、但此案也不知究竟誰爲正兇、不過聞說那黃彪實在死有餘辜、楊龍二人乃俠義之流、還盼兄台在判明正兇之後、對於兇犯酌減刑罰、我和這位董兄就感謝不盡了！」劉知縣歎了口氣說：「二位來得正好、我爲此案終日焦慮、我極力要成全這兩個人、但他們死也不肯改口、果然這一條命案、二人爭兇的事、許久不能判決、若被府裏知道、來公事要提問、那可就沒有在兄弟這裏這樣方便了、」耿雲蔚董熊甫二人點頭稱是、劉知縣又把詳細的案情對二人說了、董熊甫心中便明白黃彪是楊玉才殺死的、龍纖森因楊玉才殺人是爲他報仇、所以他不肯叫楊玉才就當罪名、

廿六日（星期二）廣播節目

XGDP 923KC

（◆印日語）

◆一一、五九　報時　（東京）
◆一二、〇〇　唱片　（本台）
◆一二、三〇　新聞　（東京）
一四、三〇　祖國之時間　（東京）
一六、〇〇　新聞　（東京）
◆一九、〇〇　新聞　（東京）
一九、三〇　家庭常識　（本台）
一九、五〇　行政工作報告　（北京）
二〇、〇〇　娛樂節目　（北京）
二一、三〇　新聞　（北京）
二二、〇〇　商情行市　（北京）
二二、一〇　預報節目　（本台）
二二、一五　唱片　（本台）

青島郵局封發輪船郵件日期

◆七月二十六日（星期二）德生輪經上海汕頭開往香港、大連丸開往大連◆七月二十八日（星期四）奉天丸及盛京輪開往上海、梁州輪經威海烟台開往天津。

聲明遺失

本分局警士孟憲文一時失愼致將部發第三八二號身分證明書遺失除呈報警察部註銷外特此登報聲明　台東區警察分局

緊要聲明

青島市河南莊有宋乃亭素性惰行爲放蕩以不堪農村之苦時有不法之行爲鄙人宋祥昌爲其生父屢加告誡與觀[illegible]乘性不肖終未悛改鄙人以生逆子有辱宗族當經遂[illegible]門已數年矣今春乃亭偶然回里卻未至家而近犯有拐偏親友之事被官方捕去依法問訊乃亭惡口傷人率連本村村長宋吉昌地保宋成豐宋璃昌等按該村長地保等貴係村中良民經官方傳去被押三日始於官方調査詳情明瞭始末後放釋鄙人以生此逆子亭累同村父老受此寃枉之屆實於心不忍特登報端希各界明諒事貢眞像並希官方當局對宋乃亭之不法行爲接法懲辦以徹來玆鄙人除向村長地保等道歉外自即日起與宋乃亭實行脫雖父子關保各不相願嗣後嗣於宋乃亭一切行爲與鄙人毫無干涉特此鄉重聲明　宋祥昌謹啓

讓盤聲明

敝人郝紹祖於平度路六十五號開設新生傢具店一處今因營業不振無意進行遂將一切傢具鋪墊讓於潤華盛名下永遠爲業另有鋪墊傢具單一只爲證自七月八日起以前新生傢具店所有欠外外欠賬項等情嗣後與潤華盛無涉特此登報聲明　讓盤人　新生傢具店郝紹祖　受盤人　潤華盛

遺失聲明

所存青島交通銀行活期儲蓄李秉鈞第三五六五號八十元六角一分鍾桂榮第五七二七號一百元因事變將兩摺全失除向該行掛失止付外特此聲明　儲戶　李秉鈞　鍾桂榮　仝啓

遺失聲明

逕啓者敝人茲存有中國銀行第三七九三號活期存摺一只計洋一千七百九十九元六角一分一時不愼致將提款所用之方形何瑞麟印圖章一塊遺失除向該行聲請該章作廢並另刻新圖章外嗣後該章無論落於何人之手概作無效特此登報聲明　何瑞麟啓

讓盤聲明

逕啓者敝號山東汽車行經理劉崇鴻去世後經乘股東議決決定自本年七月十號起將山東路所創之山東汽車行自有汽車及生財電話招牌等全數讓渡於于鴻策名下接盤另加「鴻記」字樣嗣後關於山東汽車行鴻記之一切來往賬目等項概與舊山東汽車行無涉特此登報聲明　山東汽車行全體股東代表戴方順　兼代理故經理執權人楊海山　同啓

接盤聲明

逕啓者敝人于鴻策經王君福元等介紹自本年七月十號起將山東路山東汽車行所有之汽車及生財電話招牌等全數接盤經營另加「鴻記」字樣所有舊山東汽車行名下之欠人人欠款項及一切對外保等事概歸山東汽車行自理與山東汽車行鴻記無涉特此登報聲明　山東汽車行鴻記經理于鴻策謹啓

同樂堂趙雨亭啓

敝人前在達仁堂十餘年專門配製丸散膏丹因達仁堂移往大連經友人挽留組織永樂堂十年來頗著成效近因市變改組敝人復在易州路開設同樂堂所有丸散膏丹虔心修製湯劑飲片務求精潔希祈君子其鑒察焉特此聲明　京都同樂堂啓

遺失聲明

鄙人所租用青島大陸銀行第四十九號甲種保管箱領有青字第二四九號租用證茲將該號鑰匙壹把遺失除向大陸銀行照章掛失外特此聲明　秦哲祥啓

遺失明聲

啓者敝號於六月二十五日在沙河福順德買到立青島福順德照付二八六號匯票一只計東記名下國幣五百元不意該票途中遺失除向福順德掛失止付並登報聲明作廢外今由沙河具保將款如數領出嗣後該票無論落於何人之手概作廢紙特此聲明　沙河東記謹啓

安邱縣黃旗埠站高鎮南啓事

敬啓者前以安邱地方多故敝人被商民推舉爲黃旗埠治安維持會會長維持附近治安半年以來幸免隕越茲因安邱縣政府已在黃旗埠成立地方負責有人維持會即於本月十八日宣告取消敝人亦已交代清楚嗣後如有以維持會名義在外招謠者概與敝人無涉此啓

光陸醫院

皮膚花柳科　內外婦嬰科
各種救急診療　預防霍亂注射
備有各種特效藥品　隨到隨診便利患者
時間　每日下午一時起至七時止
院址　山東路南頭三十號前樓
電話　六四六六號
院長　金佐生

青島啤酒

傳涵溪齒科醫院

山東路二十五號（華振氏樓上）

介紹耘蓬醫院

院長王耘蓬先生曾在柏林醫科大學神經精神科及內科等教室研究多年造詣極深自在青市開業以來診治患者甚多功績卓越該院最近又聘請醫學博士郭錫林先生專任皮膚花柳科泌尿器科美國醫學碩士趙鏡岩先生專任眼科及耳鼻咽喉科以上各醫師均係專門學者經驗豐富診費低廉院址禹城路十號電話五七〇一特介紹尙希各界注意

介紹人　呂振文　林耕餘　周家彥　張夢熊　陳命凡　姚作賓　戚運機　陸夢熊　尹援一　曹善揆

青島許百德療養醫院

啓者本醫師自五月一日將德美醫院關閉移於龍口路四十六號開設許百德療養院一切醫治療養皆用西洋最新方法恐未週知特此通告

院長德國柏林大學教授許百德

地址龍口路四十六號德國鐘表樓東旁

時間上午十時半至十二時半　下午五時至六時【電話四八九三】

中發號飲冰室

快來飲冰吧！

本號特聘高等技師專製各種冰淇淋冰啤酒汽水等兼售中外烟酒各色罐頭水菓雜貨食品俱全如蒙惠顧或電話通知隨呼隨到

本店主人啓

地址山東路八十五號　電話六二四號

華振氏藥房

本藥房聘有專門藥學人才調製各國處方所用藥料均選上乘按方調劑準確精良決不誤人以重道德如各國成藥化學藥品及化妝用品等無不俱備定價特廉如蒙惠顧無任歡迎　山東路二十七號　電話四〇三四號

亨得利鐘表眼鏡行

山東路天津路口

現已修理完竣　即日照常營業　歡迎中外顧客　一切物美價廉

浦本律師事務所

通譯呂梅五

武定路拾號

電話二二四六一　二一八八七

怡和洋行

營業：航業，保險，怡和啤酒，木料，蔴布，機器等類。

館陶路十六號　電話二四〇四七　二四〇七五

國醫裴星川

內科男婦　世傳兒科

冠縣路四十九號　義德棧棧房內

電話五七六八

青島新亞大飯店

旅館　高上　大小房間　齊備

中西菜部營業時間　上午八時起至晚三時止

特設冷飲部　廉價出售，名師監製，各色冷飲食物，

山東路四方路口電話四八六七，三一二五號

貫海醫院

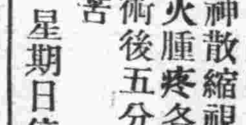

專門眼科　沙眼矇眼雲翳遮睛　暉神散縮視物不明　風火腫疼各種眼疾　手術後五分鐘立止痛苦

星期日停診

樓下特設花柳科　急慢淋濁　先後梅毒　軟硬下疳　魚口便毒　橫玄等症　負責保好　善割包皮過長　不誤工作

院址平度路十二號　貫海醫院

高谷洋行

營業科目

大華牌洋針　金鷹牌洋針　總經理

眼鏡牌清大油　眼鏡牌漆油　寳石牌調合油　寳石牌清油　寳石牌油膏子　紅球牌皮帶油　紅球牌擦銅水

飛艇牌油紙　飛艇牌墨油紙　小野田牌洋灰　水牌拉線油　水牌拉線水　水牌噴漆　水牌亮漆

烤漆　瀛表　瀛咀　焊條　潮腦丸　漆皮子　地板油

其他各工廠建築用品

高密路六五號　電話二六七六號

永華齒科醫院遷移廣告

啓者本院前在本市滄口路開設有年茲爲就診者便利起見移於天津路東首路南十二號照常應診此啓

院長劉永華

院址天津路十二號　電話四二五五號

聯成茶行

冠縣路七十七號

新茶已到　素貢尖　花大方　包種茶　小葉包種　花毛峯　廉價批發

電話六三四〇號

鈴木齒科醫院

本院在青開設多年一切牙症均能限日痊愈拔牙鑲牙尤爲精究茲將醫藥費一律減低以副患者雅意

鈴木富雄

觀海一路二十八號　電話二〇四三號

亞東飯店

包辦酒席　定期不誤

河南路六十號（帳房樓上）　電話[illegible]

謙祥益綢緞皮貨商店

地址北京路九號　電話三〇六六

本號自置綢緞顧繡呢絨布皮各口皮貨應時貨品設備齊全定做男女時新式樣大衣精緻禮券餽送方便貨眞價實童叟無欺倘蒙惠顧勿任歡迎

比塊煤經燒！

省費　猛火　經燒

電話，四六三七　另售批發

青島，李村路卅三號

新新大舞臺

◆午戲價目表◆

池樓　一律二毛
邊碼　一律一毛
包廂兩元

◆夜戲價目表◆

池座前十排每位一元　池座後十排每位六毛　樓座前一排每位八毛　樓座後兩排每位五毛　邊座每位大洋四毛　碼票每位大洋二毛　包廂每間五元　包廂散座每位五毛

毛韻珂　楊菊蘋　筱楊月樓　郭玉崐

暨全體藝員通力合演拿手傑作

午戲十二時開四時半止　夜戲六時開十一時止

午戲：定軍山　連環套　趙[illegible]娘

夜戲：荒江女俠　頭集

中和戲院

青島山東路北首　電話二六二三號

張玉亭　林縵雲

筱玉亭　楊壽山　張文卿　秦月樓　韓子峯　孟蘭秋

午戲十二時開四時止　夜戲六時開十時止

午戲：上天台　三淮士　殷家堡（代淮）落馬湖

夜戲：七俠五義　十二本

午戲：樓座每位二毛　池座每位四毛　碼座每位一毛

夜戲：池座每位六毛　樓座每位四毛　碼座每位二毛

天樂茶園

消閑第一勝地　島上無二樂府

公餘之暇請到冠縣路平康三里樓下本園聽名花清唱：豔姿婀娜；管絃幽揚，不啻身臨仙境也

大新舞廳啓事

「本舞廳因事暫停數日，以俟一切解決，再行照常營業」

卻爾斯登跳舞場

音樂好：舞興高　請遊上等樂園
舞女好：藝術高　竭誠歡迎來賓

特設　冷飲部　各色應時冷飲　特別價廉物美

地址　冠縣路五十一號　電話[illegible]五二〇號

維也納舞廳

滄口路二十二號

注意　本星期六日特別節目

地點適中：舞廳寬宏　諸君駕臨：其樂融融　每晚新時間八點開場

（小吃部）新添美味冰淇淋

林予聖大夫

專治　內科小兒科　皮膚花柳科

花柳病　急慢性淋病　各期梅毒　下疳　橫痃　第四性病　限短期斷根　永不復發

服毒救急檢驗血液預防注射新法治療包皮過長

診例　門診免費　出診市內三元　夜間加倍

注射費　德國六〇六三元　黃色素一元五　清血針一元

注意　本醫師對於素稱難治之淋病，有絕對特效治法，保證七日治愈，確有把握

產科女醫師周君言　接生費七元　難產另議

診療所黃島路上頭三號（靠近平原路）

萬國飯店

山東路五十六號　電話六三八二號

本店西餐特聘名師精製歐美大菜價格特廉整份零份俱全大小餐廳佈置華美招待週到尙望各界士女惠臨嘗試不勝歡迎之至另備大小房間減價招租